AÑO TERCERO. — Núm. 986 [FORTE PAGADO] Dirección, Redacción y Administración: AVENIDA DE MAYO 769 Buenos Aires, viernes 15 de noviembre de 1918

Todas las cartas destinadas a la Redacción deben ser dirigidas al Director.

Como el diario no puede responsabilizarse por los manuscritos que se le envían, ruega a los autores guarden copia de ellos.

Dirección Telegráfica: EPOCA, Buenos Aires

Teléfonos: U. T. Administración 7370 Av. Expedición 7372 Avenida. Sociales 7373 Avenida. Director 7374 Avenida. Redacción 7375 Avenida y 10 interno. Cooperativa 3927 Central.

La Epoca

PRECIOS DE SUBSCRIPCION

CAPITAL

Un mes $ m/n. 2. Tres meses $ m/n. 6. Seis meses $ m/n. 12. Un año $ m/n. [illegible]

PROVINCIAS

1 mes $ m/n. 2.50 3 meses $ m/n. 7.50 6 meses $ m/n. 15 1 año $ m/n. [illegible]

EXTERIOR

1 mes $ oro 2.50 3 meses $ oro 7.50 6 meses $ oro 15 1 año $ oro [illegible]

Número del día, 0.05. — Número atrasado (dentro de los 30 días), 0.20. — De fechas anteriores, 0.50.

LA EPOCA se envía directamente por correo a toda persona que lo pida, acompañando el importe correspondiente. Los pedidos de subscripciones para el interior de la República se atenderán por cualquier número de días a razón de 0.05 el ejemplar.

15 DE NOVIEMBRE DE 1918

El decoro argentino

No era difícil calcular que la orientación política impuesta a la agitación pública habría de prender fácilmente en los sentimientos de una muchedumbre más sensible que reflexiva. En eso tampoco se engañaron quienes han venido atizando ciertas veleidades un sí es no es sediciosas de esos eternos grupos de exaltados para los cuales la expresión más cabal de libertad consiste en tirar piedras contra el vigilante de la esquina. De modo que, si no se justifican, se explican perfectamente ciertos estados de ánimo colectivos, emanados de una prédica intemperante y pertinaz, con finalidades bien perceptibles. En multitudes así preparadas — pequeñas multitudes, para ser exactos, — se imagina la posibilidad de cualquier exceso, de indiscreciones cualesquiera.

En cambio, existen siempre motivos para suponer en las personas cultas una discreción y un tacto adecuados a su categoría intelectual y a su posición en la sociedad. Hombres que han recibido disciplinas universitarias, que han enriquecido su inteligencia con caudales de instrucción superiores a lo común, que por una razón u otra ocupan posiciones destacadas e influyentes dentro del espacio social en que actúan, deben tener nociones más exactas de su responsabilidad y darse cuenta precisa de la repercusión colectiva que pueden obtener algunas actitudes particulares. Infortunadamente, los acontecimientos actuales nos están probando con lamentables ejemplos que el apasionamiento y la vehemencia rompen sin recatos esas pautas que la cultura, en unos casos y el patriotismo en otros, imponen a los hombres en las circunstancias delicadas.

No tenemos por qué callar que las reflexiones anteriores nos han sido sugeridas por las inadecuadas apreciaciones contenidas en el discurso que ante los representantes diplomáticos extranjeros pronunciara ayer un ciudadano argentino. Ciertas palabras son, de suyo, indiscretas; ciertas maneras de razonar, naturalmente [illegible] e injustas. Pero esa [illegible] en determinadas circunstancias. Sobra el sabido tratado de Carreño para advertir que determinadas expresiones son explicables en la calle y malsonantes en la sala.

El orador de ayer, como tantos otros, no ha sabido esquivar la sugestión del ambiente o el deseo de adicionar un fácil girón de "gloriole" a los aplausos que el auditorio no habría de regatear. De ahí su incursión por temas que, como argentino, no debió jamás tratar ante extranjeros, y que, por razones de cuerdo patriotismo, debió callar ante representantes diplomáticos. Porque si, acatando la proverbial norma de decoro doméstico, la ropa sucia debe lavarse en casa, es incivil hacer esas operaciones en público, y aún más, entregarse a tales lavatorios ostensibles cuando se sabe que los trapos han sido manchados adrede con el propósito de hacer una pilatuna legía pública.

Pues con todo el respeto y la simpatía que nos merecen los países señalados como ejemplo, nos negamos a reconocer que sus gobiernos hayan rayado más alto que el argentino en la tarea de mantener incólume su prestigio exterior e intachable el buen nombre americano. Ahí está nuestra historia diplomática de los últimos cuatro años para que sea cotejada con los juicios del orador de ayer. Ahí están el caso de "Dinant" y el del "Presidente Mitre" para dar colorido a una política exterior; y ahí están los casos del "Monte Protegido" y de las felonías de Luxburg para trazar los perfiles netos y enérgicos de la conducta diplomática argentina bajo el gobierno actual. Que los espíritus imparciales comparen y resuelvan.

No tenemos los argentinos por qué buscar respetabilidad en actitudes ajenas; no tiene nuestra bandera patria por qué requerir lustre de gloria en los destellos de otros pabellones. Alta y sólida es nuestra posición internacional, intacto está nuestro prestigio exterior; gloriosa y dignamente luce la bandera patria para que sea menester mendigar decoro que nos sobra en las actitudes asumidas por otros países.

Es nuestra respuesta al orador de ayer.

EN LA PRESIDENCIA

A la hora de costumbre llegó a la casa de gobierno el presidente de la república, despachando diversos expedientes que tenía a la firma.

Recibió al jefe de policía, intendente municipal, presidente del departamento de higiene, general Aranzadi y secretario de gobierno de la intervención en Salta coronel Martín López, quien mañana emprenderá viaje de regreso a dicha provincia.

Después conferenció con algunos de sus ministros que estuvieron a consultarle asuntos de sus carteras.

El mitin del miércoles

SUS VERDADEROS MOVILES

Opiniones de "La Nación" y de "La Prensa"

Como descargo de los incidentes lamentables producidos con motivo del mitin realizado bajo la inspiración y estímulo del "régimen", se pretende llevar al convencimiento público, que no había propósitos tendenciosos de política. Si no bastaran las proclamas y los manifiestos del comité que tomó a su cargo la dirección del acto y los carteles injuriosos para el país y para el gobierno que se ostentaron, con los sueltos publicados en "La Nación" del miércoles y en "La Prensa" del jueves, quedaría plenamente justificada la acusación contra la mala intención que presidió la convocatoria, y es precisamente debido a esto que el mitin no tuvo las proporciones grandiosas que debía tener como exteriorización, del sentimiento unánime de simpatía del pueblo argentino hacia la causa aliada.

Es conveniente, pues, refrescar los recuerdos, reproduciendo lo que dijeron los diarios citados, cuyas opiniones no pueden ser consideradas contrarias para los iniciadores del acto, desde que es notorio, que lo han estimulado por todos los medios, buenos y malos, sobre todo por estos últimos.

Dijo "La Nación" del miércoles 13 en su suelto:

"En otras palabras: la manifestación proyectada tiende a demostrar que la neutralidad oficial argentina no ha sido la expresión más exacta de los deseos, de las esperanzas, de la voluntad íntima de la gran mayoría del país, que hubiera querido estar de lleno, franca y abiertamente, junto a los aliados, como lo estaba en el fondo de su espíritu y de su conciencia.

"Creemos que ese puede y aun debe ser el significado del gran acto popular que se prepara, pero creemos también que [illegible] festación de alta solidaridad internacional—en estos momentos supremos de la vida del mundo, acaso augustos, puesto que estamos en pleno alumbramiento de una nueva edad, de una nueva historia — convertir, decimos, este gran grito de alborozo, en un acto político subalterno, que nos mostraría divididos y anarquizados hasta en las cosas que se pretende evidenciar que nos unen en un solo *pensamiento* y en un solo corazón."

La predicción se cumplió, pues el mitin resultó un acto político subalterno.

Dijo "La Prensa" del jueves 14:

"Se efectuó ayer la gran manifestación popular, anunciada en homenaje a las naciones aliadas que lucharon contra el imperio alemán. Se calculaba, no sin razón, que el acto cívico alcanzaría vastas proporciones, no solamente por las simpatías con que cuentan las naciones aliadas en esta metrópoli, sino también por el alivio que experimenta el espíritu público en el país por la terminación de la guerra y el restablecimiento de la paz en el mundo. Esos cálculos habrían sido ampliamente comprobados en los hechos, si algunos propósitos extraños y, a nuestro juicio, condenables, no hubieran impuesto a la manifestación de homenaje cierto matiz de política interna que solamente pueden dilucidar los argentinos y en acto que sea esencialmente político. Mucho debemos cuidar el concepto de respeto a nuestra nacionalidad, y una de tantas maneras de cuidarlo es la de distinguir con especial diligencia nuestros deberes de argentinos frente a las colectividades y las naciones a las cuales queremos honrar con un saludo espiritual, con una noble y serena participación de afectos, exenta de pasiones que dividan o exasperen a conciudadanos y a extraños. En el caso de esta *manifestación*, los organizadores han incurrido en el error, que un inglés definiría con el verbo "to ride": el de unir un homenaje de amplio sentido popular a naciones europeas, a una protesta por puntos de política presidencial y nacional. Y, naturalmente, el espíritu partidario perturbó la serenidad del acto, restándole una parte de la impor[illegible]zar."

Ahí están los juicios que no son nuestros y que comentamos en oportunidad. Son los gritos de la conciencia que no resiste a la abrumadora fuerza de los hechos que proyectan su luz y disipan toda duda, sobre los verdaderos móviles que impulsaron a los organizadores de la demostración.

¿A qué agregar más?

Las provocaciones

Se dice que está en la conciencia pública, de parte de quién han partido las provocaciones durante los pasados días. Lo sabemos de memoria, por cuanto ellas se han venido preparando mediante millares de volantes llenos de insultos y denuestos lanzados por un comité, los cuales se tradujeron en "mueras" que todo el mundo ha oído por la calle, mientras la reacción se produjo en el pueblo para contrarrestarlos con vivas.

Pero tales provocaciones, no se han sucedido solamente en la calle por parte de elementos dudosos, antes y durante la manifestación, lo ha podido presenciar nuestra sociedad, para no citar sino algunos casos, la noche del martes en el Odeón, en que hijos de ex altos funcionarios del "régimen" profirieron mueras en esa sala frecuentada por familias distinguidas; se ha presenciado el mismo espectáculo la noche del miércoles, en el salón de la confitería París, a donde se dan cita familias conocidas; lo hemos oído igualmente en otras oportunidades en cinematógrafos selectamente concurridos, cuando se exhibían películas de sátira política.

Y si tales cosas acontecen en esos lugares, en que la cultura de los asistentes que acompañan a sus esposas o hermanas,—podríamos indicar nombres,—parecería por sus exterioridades que han recibido cierta educación; ¿cómo se pretende ahora negar que desde una columna numerosa en donde marchan personas de todas condiciones, no puedan ocurrir idénticas provocaciones?

¿Qué hubiera pasado en el Odeón, o en la París, si otros caballeros que van tranquilamente a pasar unos momentos de solaz se encuentran ante tales escenas desagradables, y la excitación propia los condujera a replicar como se merece tales desmanes?

La manifestación italiana

LAS COSAS EN SU LUGAR

A propósito de la suspensión de la manifestación que organizaban las sociedades italianas para celebrar las recientes victorias de su patria, han corrido diversas versiones. Los diarios argentinos — que no todos saben serlo siempre — han informado sin la amplitud merecida el resultado de la conferencia celebrada entre el presidente de la nación, el jefe de policía y el presidente de la Federación Italiana, señor Massone.

Las cosas han ocurrido del siguiente modo:

El jefe de policía, doctor Casás, enterado de las versiones publicadas de que las federaciones habían resuelto suspender el patriótico homenaje organizado por "falta de garantías", conferenció con el delegado señor Massone, que las representaba.

Al manifestarle el funcionario su extrañeza por la afirmación, el caballero nombrado le declaró terminante y gentilmente que en las direcciones de la colectividad nadie había hablado de falta de garantías, y que como ese rumor se había difundido quería aclararlo en nombre de las instituciones que representaba y al efecto deseaba hablar con el presidente de la nación, solicitando por intermedio del doctor Casás, la conferencia. Esta se realizó ayer, y en ella el delegado italiano ratificó ante el primer magistrado sus declaraciones. Se había pensado en desistir de la manifestación, porque a ella concurrirían señoras y niños, y porque se habían adherido al acto el partido radical, el comité de la juventud, etc., y dada la exaltación de los ánimos reinantes podrían producirse choques lamentables; pero nunca habían afirmado sus connacionales de que se carecería de garantías. Entonces, ante la promesa de que la manifestación podía realizarse con todo orden, por parte de las autoridades, el delegado declaró que la dirección que preparaba el acto resolvería esta noche en un sentido o en otro.

Esa es la verdad: no se habló en ningún momento de "falta de garantías", como se ve.

El gobernador de Jujuy

Por el tren que salió hoy a las 6 con destino a Córdoba, partió para dicha ciudad el gobernador de Jujuy, doctor Horacio Carrillo, después de la temporada que pasara en la metrópoli, con el propósito de gestionar numerosos asuntos relacionados con el progreso general y administración de la provincia cuyos destinos rige.

En la capital cordobesa se detendrá dos o tres días por motivos particulares, pasando inmediatamente a Jujuy para asumir el mando.

Renovación de préstamos a corto plazo

El ministerio de hacienda ha renovado con los Bancos de la capital el préstamo a corto plazo por pesos 40.000.000 m|n, al interés del 5 y 1|2 o|o.

Envases e hilo sisal para la próxima cosecha

El real comisionado inglés, Mr. Russell, ha hecho conocer al ministro de agricultura, ingeniero Alfredo Demarchi, el precio que regirá para la venta de bolsas e hilo sisal, durante la próxima cosecha, siendo los siguientes;

Pesos 0.75 c|m. la bolsa nueva de trigo de 47 pulgadas; $ 0.80 c|m. la bolsa nueva de lino, de 50 pulgadas; $ 0.54 c|m. la bolsa usada de trigo de 47 pulgadas; $ 0.70 c|m. la bolsa usada de avena, de 60 pulgadas.

La Internacional Harvester Corporation cotiza el fardo de hilo sisal a pesos 15 oro, puesto en Buenos Aires, a los que deberá agregarse también los gastos de transporte y flete.

El incidente del miércoles

DE NUESTRO DIRECTOR

Ha aparecido en el diario "La Nación" un manifiesto que debo considerar auténtico, aunque no tiene firma alguna, y en el que se pretende desautorizar la exposición que hice en el Departamento de Policía, con relación al incidente tumultuoso del miércoles, frente al edificio de LA EPOCA.

Solamente por los respetos impuestos por el cargo que ejerzo como director de LA EPOCA, como miembro de un partido político y por el crédito de mi palabra, puedo ocuparme públicamente de asuntos que tienen relación con mi persona.

Afirmo bajo la fe de mi palabra, que la relación que he hecho, es la expresión absoluta de la verdad. Cuando se trata de relatar incidentes, que como los del miércoles, han pasado, podría decirse, con vertiginosa rapidez, se traducen impresiones personales, y por más sinceridad que se ponga en ello, puede caerse en la exageración o el error. Y a eso atribuyo la afirmación contraria a mi palabra del manifiesto citado, desde que en el mismo, sus autores, declaran que sufrieron un momento de confusión, rehaciendo sus filas des[illegible] lación de incidentes, que no he visto, ni conozco, porque sería poco serio hacerlo; me limitaré, pues, a agregar algunos detalles a mi exposición a la policía, empezando por decir que no hubo provocación de parte de las personas que ocupaban la calzada de LA EPOCA, y mucho menos de su personal, que por educación y siguiendo mis indicaciones, no hicieron sino aplaudir el paso de la columna y dar vivas a los aliados y a los hombres de sus simpatías como el Dr. Yrigoyen. Pienso que el nombre del eminente ciudadano no puede ser nunca considerado por ningún argentino como grito de guerra, cuando es un símbolo de patriotismo y de honor. Cuando la columna desfiló a los acordes del himno nacional, todo el pueblo que permanecía bajo los balcones de LA EPOCA lo coreó, aplaudiendo, y solamente noté tumulto después de dos disparos que se me hicieron y cuando un grupo de la manifestación apareció ostentando letreros ofensivos para el decoro del país y de su mandatario.

En cuanto a lo que a mí se refiere, significé mi profunda simpatía al acto que se realizaba en honor de los aliados y del triunfo de la democracia, agitando una bandera nacional como el homenaje más expresivo que podía rendirle. ¿Dónde estaba la provocación? ¿Acaso en el extravío del apasionamiento, se puede tomar como provocación que un ciudadano argentino, honrado con la representación popular con una banca en el congreso de su país, director de un diario, netamente argentino y miembro de una colectividad política, que como ninguna tiene un carácter eminentemente nacional, salude con los gloriosos colores de su patria a los símbolos de los pueblos, que derramaron su sangre generosa en holocausto a una causa, que es la de la humanidad?

Y ya que se me obliga a hacer manifestaciones que no he querido exteriorizar, porque una elemental discreción me lo imponía, contestando a la inexacta aseveración de que en LA EPOCA se habían preparado elementos para perturbar la manifestación, debo declarar, que, desde que me asomé acompañado de algunos compañeros de tareas y amigos, a uno de los balcones de LA EPOCA, desde los pisos superiores del edificio cuya parte baja ocupa nuestro distinguido colega "La Razón", se me provocaba con ademanes airados; que de esos balcones se me hizo fuego, que de las casas contiguas *también se ha hecho fuego* y la prueba de ello es que aún pueden verse en los frentes del segundo y tercer piso del edificio de LA EPOCA las señales de los proyectiles, lo mismo que en su parte baja. Tengo derecho, pues, a afirmar que si ha habido propósitos de agresión, lo ha sido de parte de personas cuya mala voluntad a mi diario y a los que lo escriben se ha puesto en evidencia. No haré caer la responsabilidad, sobre determinada corporación, del hecho que relato; pero era bastante sugestivo para evitarme comentarios.

Puedo decir más, y es que hay personas que llegan hasta individualizar a quiénes hicieron fuego contra mí y contra LA EPOCA, pero como no tengo seguridad al respecto, considero honrado callar sus nombres, para no cometer una injusticia.

No es, pues, exacto, que haya habido provocación alguna de LA EPOCA, ni que de su balcones se hayan proferido gritos injuriosos para nadie, ni se haya tirado bomba alguna como señal de ataque. Este último cargo es absolutamente falso y lo atribuyo a impresiones del momento que la nerviosidad consiguiente fácilmente exagera.

Lo sucedido no es sino la consecuencia fatal de la intemperancia y del carácter político que se dió a la manifestación. No hago un cargo inexacto. "La Nación" del miércoles en el suelto titulado "El mitin de hoy", así lo ha reconocido, y "La Prensa" en su suelto "La manifestación de ayer" también lo afirma y lo critica. Son conocidos, por otra parte, los términos de las diversas declaraciones y manifiestos lanzados por el comité, cuya exposición rectifico en la parte que naturlamente me afecta, y la declaración de los ministros extranjeros, representantes de los países aliados, que oficialmente repudiaron la tendenciosa orientación que se daba al mitin.

Respetuoso siempre de las opiniones ajenas, combatiente sin debilidades, pero noblemente, aceptando siempre todas las responsabilidades de mis actitudes, he conducido todos los actos de mi modesta vida, en armonía con ese criterio, y me hubiese sentido deprimido ante mi propia conciencia, si hubiese estimulado actos impropios de un caballero.

Reitero, pues, mis afirmaciones. No ha habido provocaciones, no hubo nunca intención de hacerlas, y lamento como el que más, sucesos desgraciados, imposibles de evitar, cuando los ánimos se encuentran agitados por pasiones exacerbadas por el extravío y la irreflexión.

Delfor del Valle.

Aniversario del Brasil

Esta tarde concurrió a la legación del Brasil el coronel Martínez Urquiza, jefe de la casa militar del presidente de la república, para saludar en nombre del primer mandatario al representante del país vecino con motivo del aniversario que hoy solemniza el pueblo amigo.

UNA INFAMIA

Un diario inglés, "The Standard" inserta en sus columnas la siguiente infamia:

"¿Quiénes son los franco-tiradores?

"Desde el sábado pasado las oficinas de un diario de la Avenida de Mayo, LA EPOCA, para ser preciso, han servido de "escondite" a un franco-tirador huno, quien hace fuego sobre la multitud, cuando ésta es más compacta. Es curioso que cuando el franco-tirador ha hecho fuego y herido a los peatones (él no puede fallar), la policía montada carga contra el pueblo como si éste fuera el culpable. No comprendemos cómo se permite que ese edificio sirva para encubrir al posible asesino o asesinos por tanto tiempo. No nos sorprendería ver que el pueblo pro[illegible] la policía pudo y debió hacer cuando se disparó el primer tiro desde ese edificio, esto es, asaltarlo".

Reproducimos estas miserables, indignas, bochornosas frases, porque estamos seguros de que los primeros que las condenarán en nombre de sus sentimientos de "gentlemen", son nuestros amigos los residentes ingleses, que han encontrado en nuestro suelo, tierra amiga, donde dar expansión a sus nobles cualidades de inteligencia y de trabajo, que han aportado a nuestro país sus capitales y su espíritu de empresa y que desde las primeras horas de nuestra vida, desde la época colonial, aprendieron a conocer las excelsas virtudes de los hijos de este país.

El vicepresidente de la república

Regreso del Dr. Luna

Según nos comunica nuestro corresponsal en Córdoba, mañana emprenderá viaje de regreso a la capital, desde Quilino, el vicepresidente de la república, doctor Pelagio B. Luna.

Como se sabe, el doctor Luna ha pasado una larga temporada en las serranías cordobesas, con objeto de atender al total restablecimiento de su salud.

La intervención en Catamarca

PARTIDA DEL SECRETARIO DE GOBIERNO

Esta tarde se despidió del ministro del interior el secretario de gobierno de la intervención en Catamarca, Dr. Ortiz Pereyra, recientemente nombrado para ese cargo.

El Dr. Ortiz Pereyra saldrá mañana para aquella provincia.

Próxima partida de agrónomos a las zonas cerealistas

En la próxima semana serán enviados por el ministro de agricultura, a las diferentes zonas agrícolas del país los ingenieros agrónomos dependientes de este departamento.

Se propone el ministro ingeniero Demarchi, hacer intervenir a estos empleados en todo lo que se relacione con la actual cosecha, de manera que puedan informarlo con exactitud, del estado general de los cultivos y de las necesidades que los agricultores tuvieran para tratar de allanarlas en todo lo que sea posible.

Ministerio de Instrucción Pública

DIVERSAS RESOLUCIONES

Por el ministerio de instrucción pública se ha dado a conocer hoy una resolución que aclara la situación de los alumnos que durante el presente curso habían quedado libres y fueron luego reincorporados por el consejo de profesores de los respectivos establecimientos.

Según la citada resolución, éstos serán promovidos al curso inmediato superior en las mismas condiciones que los demás alumnos, es decir, sin examen, con el sólo promedio de 4 en cada asignatura.

Se resuelve asimismo que en lo que respecta a los derechos de examen de los estudiantes en general, se aplicarán las disposiciones vigentes.

ALREDEDOR DE LA PAZ

La situación política de Alemania

LAS ULTIMAS OPERACIONES MILITARES

El cumplimiento de las cláusulas navales del armisticio

(DE NUESTROS CORRESPONSALES Y DE LA AGENCIA HAVAS)

La situación política de Alemania

BERLIN, noviembre 15 — El comité de los soldados reprobó el terrorismo.

Es muy probable que no se conceda ningún puesto público al leader Liebknecht.

Los socialistas independientes y modernos son hostiles al bolshevikismo.

El cumplimiento de las cláusulas navales del armisticio

PARIS, noviembre 15 — El crucero "Amiral Aube", salió del puerto de Brest para dirigirse a Firth of Forth, donde se pondrá con dos torpederos más, a la disposición del almirante Grasset, delegado francés en la comisión encargada de asegurar la ejecución de las cláusulas navales del armisticio firmado entre los aliados y Alemania.

Las últimas operaciones militares

ROMA, noviembre 15 — La agencia Stefani publica: Los últimos comunicados del supremo comando francés hacen mucho honor a nuestras valientes tropas que combatieron en el frente occidental. Cerrando dignamente la valiente tarea efectuada durante toda su permanencia en el frente occidental, tomaron una parte muy activa, hasta el momento en que entró en vigor el armisticio, en la batalla que determinó el triunfo definitivo de la "entente". En efecto, el 10 del corriente las tropas italianas, pisando los talones a las retaguardias enemigas, avanzaban hacia el Mosa. Por la noche habían alcanzado la línea del sur de Fur y del sur de Dox haciendo prisioneros y apoderándose de ametralladoras.

Parte francés

PARIS, noviembre 15. — Apareció el siguiente parte oficial:

El crucero acorazado "Waldak Rousseau" llegó a Cattaro (Dalmacia), el 10 del corriente.

El contraalmirante Fatou, a bordo del crucero "Edgar Quinet" llegó [illegible]

El contratorpedero "Trident" llegó a Latakia (Siria).

La cámara de diputados italiana

ROMA, noviembre 15 — La cámara de diputados ha sido convocada para el 20 de este mes.

Celebración del triunfo aliado

ROMA, noviembre 15. — Esta capital permaneció muy animada hasta altas horas de la noche.

Los edificios públicos y numerosas casas particulares iluminaron sus frentes.

En los teatros el público pidió que se tocara el himno nacional y los himnos aliados, los que fueron coreados por todos los asistentes en medio de aclamaciones al rey y al ejército.

Enjuiciamiento de militares

PARIS, noviembre 15 — Existiendo pruebas de que oficiales alemanes ordenaron y cometieron verdaderos crímenes en Lillo y en la región del departamento del norte, la justicia militar ordenó que se inicie una instrucción militar. Los culpables serán juzgados por consejos de guerra, en rebeldía si están ausentes, y la pena será siempre ejecutoria.

Es el primer paso en la acción judicial destinada a juzgar todos los atropellos enemigos cometidos en Francia.

La situación naval de Alemania

PARIS, noviembre 15 — Examinando la situación naval alemana, "L'Excelsior" demuestra que si los aliados mantienen el bloqueo no es para hacer sufrir hambre a Alemania, sino para defenderse contra sus ambiciones comerciales. Efectivamente, durante la guerra Alemania construyó intensivamente e inició la construcción de un tonelaje de más o menos un millón de toneladas que podría permitir una vez establecida la paz tomar la delantera comercial a los aliados y a los neutrales quienes poseen un tonelaje bastante reducido por los torpedeamientos, y por ese motivo la suspensión del bloqueo habría sido muy perjudicial.

"L'Excelsior" termina pidiendo que el tonelaje hundido sea reemplazado íntegramente por buques alemanes y austriacos. Es una preciosa reserva, dice, con la cual los aliados podrán rehacer su marina de comercio.

La república germano-austriaca

NUEVA YORK, noviembre 15 — Un despacho de Viena, vía Londres, recibido por la Associated Press, dice que los diarios de aquella capital anuncian que la república germano-austriaca será proclamada mañana. Agregan también que el emperador Carlos pidió que se le permitiera residir como simple particular en Viena, cosa que le fué denegada.

El ex kronprinz

NUEVA YORK, noviembre 15 — El corresponsal de la Associated Press en Amsterdam envía el siguiente despacho:

El ex kronprinz de Alemania llegó el martes a Maestrich, procedente de Spa.

El ex príncipe había tomado otro camino para evitar un encuentro con [illegible]

Los tres automóviles que conducían al ex kronprinz y a su séquito fueron detenidos en la frontera. En vista de que los ocupantes de los automóviles iban armados, las autoridades holandesas los desarmaron y los internaron en la casa del comandante de la plaza de Maestricht, esperando instrucciones de La Haya.

Otro despacho de Amsterdam citando al "Berliner Tageblatt", dice que unos oficiales de aviación alemanes condujeron al ex kronprinz y a su hijo mayor a un lugar seguro.

Apreciaciones sobre la república alemana

PARIS, noviembre 15 — La prensa de esta capital continúa expresando su desconfianza hacia la república alemana que algunos consideran una etiqueta, detrás de la cual subsiste el alma alemana, autoritaria, práctica y ambiciosa, y un disfraz destinado a salvar la unidad germánica y permitir la reconstrucción de la potencia de Alemania.

Proclama del rey de Baviera

COPENHAGUE, noviembre 15 — Telegrafían de Munich que el rey de Baviera publicó una proclama librando a los oficiales y a los funcionarios del juramento de fidelidad.

Distinción a Gómez Carrillo

La Academia Francesa premia dos de sus libros

La Academia Francesa, que es decir la más autorizada corporación literaria del mundo entero, ha dispensado el conocido premio Monthyon a dos obras de Gómez Carrillo: las tituladas "En las trincheras" y "En el corazón de la tragedia". Ambas son también conocidas en Francia — conocidas y admiradas — por haberlas traducido M. Ledor, quien, por cierto, ha percibido todo el importe metálico del premio, a instancias de Gómez Carrillo.

Como se ve, trátase de una acto de justicia que alegrará a cuantos admiradores tiene esparcidos por el mundo el prestigioso literato centroamericano.

Para aquellos libros suyos que ofrecen, al través de la inmensa tragedia, una visión perfecta del heroísmo francés, del genio y del patriotismo franceses, exaltados con el lirismo propio de Gómez Carrillo, ninguna distinción podía encontrarse más emerecida que la que acaba de conceder la Academia Francesa a nuestro prestigioso colaborador y amigo.

Los progresos de Catamarca

Gestión del diputado Berrondo

Es digna de mención la labor desarrollada por el diputado nacional por Catamarca, don Valentín Berrondo, en favor de la provincia cuya representación parlamentaria tan dignamente ostenta.

Entre los asuntos que ha gestionado el señor Berrondo, son dignos de especial mención los siguientes:

Subsidios y beneficencia. — Para círculo de obreros, biblioteca y taller de beneficencia en Saujil de Poman, $ 3.000 al año. Para el taller de niños pobres (de San Francisco) $ 1.200 al año. Para la biblioteca de Belén, $ 800 al año. Para la biblioteca de Tinogasta, $ 800 al año.

Instrucción pública. — Escuela de subpreceptores de San Isidro 6 maestros de grado en vez de 3. Para la instalación del taller de fundición, complemento de maquinarias en los de carpintería y mecánica y material de enseñanza para electricidad práctica, $ 10.000 al año.

Agricultura. — Para perforaciones artesianas, $ 20.000 al año.

Obras públicas. — Para estudios de diques en La Puerta y Singuil, $ 30.000 al año. Para la construcción del canal de Huicama y parte del de Santa Cruz, $ 10.500 al año.

El asesino del coronel Falcón

Fué capturado en Punta Arenas

El gobernador interino de Santa Cruz señor Ripoll, ha comunicado al ministro del interior que según informes del canciller argentino en Punta Arenas, ha sido capturado en dicho punto el penado Radowisky, evadido días pasados del presidio de Ushuaia.

Fué detenida también una persona que lo acompañaba, y que se cree llegó de Buenos Aires para preparar la huída del mencionado presidiario.

Pide el señor Ripoll al ministro, que se dicten las órdenes del caso para que vaya hasta Punta Arenas el transporte nacional "V. Fidel López" o el "Piedrabuena", a fin de recoger a Radowisky y transportarlo a Ushuaia nuevamente.

Pro monumento a Alem

Reunión de la comisión directiva

Para mañana sábado a las 6 de la tarde, se hallan convocados los caballeros que integran la comisión directiva pro monumento al doctor Leandro N. Alem.

La reunión como de costumbre tendrá lugar en los salones de LA EPOCA y el secretario general de la referida comisión nos pide, encarezcamos la asistencia de sus componentes, por tenerse que tratar asuntos de gran importancia.

CARNET DEL VIAJERO

Temperatura de hoy a las 12 m. 24.0 s. 0

MUSEOS, BIBLIOTECAS Y PASEOS

Museo Nacional de Bellas Artes. — Arenales 651. Abierto todos los días de 9 a 11 a. m. y de 1 a 4.30 p. m.

Museo Nacional de H. Natural. — Perú 208. Lunes y jueves, de 12 a 6 p. m.

Museo Histórico Nacional. — Defensa 1600. Abierto todos los jueves, domingos y días de fiesta, de 1 a 5 p. m.

Museo Mitre. — San Martín 336. Abierto todos los días, de 12 a 5 p. m.

Museo Agrícola. —Santa Fe 4299. Abierto jueves y domingos, de 12 a 4 y 1|2 p. m.

Museo de Mineralogía y Geología.—Maipú 1241. Abierto al público los días hábiles de 1 a 5 p m. (sábados de 9 y 30 a 11 y 30 a. m.)

Museo Naval. — Florida 801.—Jueves y domingos, de 1 a 6 p. m.

Museo Etnográfico. — Viamonte 430. — Martes y viernes de 1.30 a 4.30 p. m.

Biblioteca Nacional.—Méjico 564. Abierta todos los días, menos los de fiesta, de 12 a 5 p. m. y de 8 a 11 p. m.

Biblioteca Popular del Municipio. —Corrientes 1615. Abierta los días hábiles de 1 a 6 p. m. y de 9 a 11 p. m.

Biblioteca de la Facultad de Derecho y Ciencias Sociales. — Moreno 330.—Abierta todos los días hábiles, de 8 a 11.30 a. m. y de 3 a 6.30 y de 8 a 11 p. m.

Biblioteca de Policía. — Moreno esquina Cevallos. Días hábiles, de 12 a 10 p. m.

Biblioteca del Colegio de Abogados. — En el Palacio de Justicia. — Abierta los días hábiles de 12 m. a 5 p. m.

Jardín Zoológico. — Las Heras esquina Avenida Sarmiento (Plaza Italia). Abierto todos los días, de 7 a. m. a 5 p. m.

Jardín Botánico.—Santa Fe 3951. (Plaza Italia). Abierto todos los días, de 7 a. m. a 5 p. m.

ESPECTACULOS

TEATROS

ODEON. — Compañía dramática francesa de M. André Brulé. — "Le duel".

POLITEAMA ARGENTINO. — Compañía italiana de operetas. — "Il venditore di Uccelli". Al final del tercer acto la compañía cantará: La canzone de Trieste; La campana di S. Giusto.

SAN MARTIN. — Compañía cómico española. — "Secretico de confesión"; "El sistema D . . .". Tonadillas por Lola Membrives

VICTORIA. — Compañía dramática española. — "El asno de Buridán".

LICEO. — Compañía nacional de dramas y comedias. — "Método infalible"; "Con las alas rotas".

NACIONAL. — Compañía nacional de sainetes y comedias. — "La patota"; "El gran mariscal"; "Mundo Argentino".

BUENOS AIRES. — Compañía nacional. "El panete"; "De América a las trincheras"; "El cabaret de la muerte".

COMEDIA. — Compañía cómica española. "El agua del Manzanares"; "El templo del amor"; "El calendario festivo".

MARCONI. — Compañía lírica italiana.— "Aida".

AVENIDA. — Compañía de zarzuelas y revistas española. — "La viejecita"; "La cara del ministro"; "El niño judío".

MAYO. — Compañía de zarzuela española. — "El indiano"; "¡Tonadilleras, tonadilleras, tonadilleras!"; "La casta Susana".

EXCELSIOR. — Compañía cómica nacional. — "La ribera"; "El amor que huye"; "Niervitas and Company Lta."

LUNA PARK. — Compañía de zarzuela española. — "Los granujas"; "Alma negra"; "El tesoro de las brujas".

Próximas elecciones de Córdoba

DESARROLLO DE LA LUCHA CIVICA

GRANDES ASAMBLEAS RADICALES

Manifestaciones de adhesión a la fórmula González - Argüello

UNA PREDICA CONDENABLE—DIVERSAS INFORMACIONES

CORDOBA, noviembre 15. — Ha causado excelente impresión la circular dirigida ayer por el ministro de gobierno a los jefes políticos, insinuándoles la necesidad de velar por la pureza electoral del acto cívico del domingo próximo.

Las medidas tomadas por el gobierno aseguran a los próximos comicios un máximo de legalidad, descartándose que constituirán un reflejo fiel de la voluntad popular o, como se dice en la circular citada, serán "una consagración de la verdad democrática, impuesta ya en forma incontrarrestable."

La propaganda se ha intensificado en forma activísima, dada la proximidad de los comicios.

CORDOBA, noviembre 15. — En Río Segundo tuvo lugar anoche una gran asamblea radical a la que asistió enorme concurrencia. Hablaron en ella el senador nacional doctor Caballero, el doctor Ríos Carranza y otros prestigiosos oradores, dándose prolongados vivas a la fórmula González Argüello. Ese departamento es uno de los en que más afianzado está el triunfo radical en los próximos comicios.

Informes llegados de Cañada Verde, informan también sobre la grandiosa recepción que se dispensó en la localidad de referencia al candidato a vicegobernador, señor Rómulo Argüello.

Una apretada multitud le recibió, vitoreando sin cesar la fórmula proclamada, y en seguida puesto a la cabeza de la manifestación, recorrió las principales calles del pueblo que prorrumpía en aclamaciones al radicalismo, a la fórmula González-Argüello y al doctor Hipólito Yrigoyen.

CORDOBA, noviembre 15. — En vista de la propaganda al margen de toda legalidad, puesto que se la impide su condición religiosa, que está haciendo en San Carlos de Murias a favor de los demócratas el canónigo Leal, el presidente del comité de ese departamento ha dirigido una solicitud al obispo en el sentido de que prohiba al mencionado clérigo toda ingerencia en asuntos políticos.

Como se recordará, el canónigo Leal ha incurrido ya otras veces en desmanes análogos, haciéndose acreedor al severo reproche de la opinión sana de la provincia.

Si el obispado de Córdoba no lograse contener los desafueros a su hábito del canónigo Leal, el comité citado se dirigirá al ministro de justicia y cultos de la nación, a fin de poner término a tan irregular campaña.

CORDOBA, noviembre 15 — Grandes proporciones promete asumir el acto de la proclamación pública de la fórmula González-Argüello que se verificará esta tarde en Villa María. De esta capital y de otros departamentos han acudido delegaciones numerosas.

Iniciará la serie de discursos el senador doctor Caballero, siguiéndole en el uso de la palabra el diputado nacional doctor Horacio B. Oyhanarte, el señor Jorge Raúl Rodríguez y otros. En Villa María reina un entusiasmo indescriptible por la fórmula González-Argüello, cuyo triunfo se asegura.

MORTEROS, noviembre 15 — La propaganda se intensifica en toda la extensión del departamento de San Justo, que es recorrido por el diputado Villarroel, Boero y otros, celebrándose grandes asambleas donde se dan interesantes conferencias políticas.

En Concepción se encuentra el diputado Cordero; en Arroyito, el más fuerte comicio departamental, está al frente el comandante Menéndez. Todo San Justo responde con entusiasmo. Se asegura el triunfo por mil votos de mayoría radical.

A la proclamación de la fórmula en San Francisco, asistió el candidato González, quien fué ovacionado por mil quinientas personas.

CORDOBA, noviembre 15 — Realizóse ayer por la tarde una manifestación pro aliados convocada por el doctor Molina, que fracasó por falta de prestigio y porque los extranjeros negáronse a concurrir en vista de los fines políticos que la inspiraron. Formóse luego espontáneamente una manifestación entusiasta en pro de la fórmula González-Argüello, que recorrió las principales calles de la población mezclando los vivas a la fórmula con los del doctor Hipólito Yrigoyen.

CORDOBA, noviembre 15 — Realizáronse anoche dos grandes asambleas radicales en las plazas de Vélez Sársfield y Colón. Por el número y la calidad superaron ambas a los cálculos más optimistas.

Los oradores, entre estrepitosas aclamaciones, recordaron la acción de Yrigoyen e hízose notar la trascendencia de la lucha que se realiza en Córdoba. Hablaron los doctores Cantilo, Davel, Rodríguez, de Santi y otros.

Todos los informes que se reciben auguran el triunfo radical en la capital y en los departamentos.

CORDOBA, noviembre 15 — Realizáronse anoche tres entusiastas asambleas radicales, todas muy concurridas. En todas se vitoreó entusiastamente al presidente y a la fórmula González-Argüello. La realizada por los ferroviarios en su comité, sobrepasó las esperanzas. En la plaza General Paz, ante nutrida y selecta concurrencia, hablaron numerosos oradores, entre ellos, Cantilo, González Pinto y los delegados de Mendoza.

Varios oradores hablaron en tres asambleas.

De los departamentos recíbense favorables noticias. Comentase risueñamente el cálculo del candidato demócrata sobre los electores radicales, que obtendrán un número superior al necesario para el triunfo.

Los informes de Alta Gracia y sus sierras, sobre las asambleas de ayer son inmejorables, llevando la impresión del triunfo en ambas.

La victoria de los aliados

Manifiesto de los radicales de Avellaneda

Ante la actitud asumida por algunos elementos del antiguo régimen, empeñados en aprovechar la situación del momento con menguados fines partidistas, los radicales y los ciudadanos independientes han creído su deber adoptar decisiones concordantes con la más clara y exacta noción del patriotismo.

La mezquina maniobra de los hombres que representan el pasado, ha sido descubierta a tiempo. En todas partes se oyen voces de protesta contra ellos. Entre esas voces, está la de los radicales de Avellaneda, que han lanzado el siguiente manifiesto:

"Al pueblo de Avellaneda—

El triunfo del derecho y de la civilización ha dado la razón a los aliados y no podía ser de otra manera. El partido radical intransigente de Avellaneda no puede permanecer en silencio y resuelve concurrir a todas las manifestaciones que se realicen en la capital federal en honor de las naciones victoriosas y en homenaje a la paz.

Este comité que siguiera paso a paso los acontecimientos de nuestra política internacional y de su ilustre magistrado el Dr. Hipólito Yrigoyen, levanta su voz de protesta contra esa juventud nacional que aprovecha su color político para engañar miserablemente a los ciudadanos de bien, haciendo manifestaciones hostiles al primer mandatario de la nación, que hieren nuestros sentimientos legítimos de argentinos. Y ya que han provocado estos hechos desagradables, queremos demostrar en pocas líneas, ante propios y extraños, si el Dr. Yrigoyen es o no un simpatizante de la causa aliada.

Nada de palabras, a los hechos.

I. Cuando el gobierno argentino exigió del gobierno imperial alemán en forma viril y elevada las reparaciones necesarias por los barcos hundidos; Alemania las dió en forma terminante y amistosa que dejó ampliamente satisfecho nuestro honor y nuestra dignidad.

II. Cuando Norte América rompió sus relaciones con Alemania, y comunicó al gobierno argentino tal hecho, el presidente Yrigoyen le reconoció toda la justicia más alta y merecedora de que haya mención en la vida de las naciones.

III. Cuando el gobierno de la Banda Oriental del Uruguay por boca de su presidente Dr. Viera preguntaba al gobierno argentino ¿qué actitud asumiría la Argentina si el Uruguay fuese atacado por los alemanes desde el Brasil?, la respuesta no se hizo esperar. El Dr. Yrigoyen asumiendo la responsabilidad más grande que pueda existir, contestó que si tamaño atentado llegara a ocurrir, el ejército argentino de mar y tierra estaba a las órdenes del gobierno de Montevideo.

IV. La cosecha entregada a Francia, Italia e Inglaterra y el préstamo concedido por tales valores que suman quinientos millones de pesos, es otra prueba irrefutable y contundente del pensamiento del Dr. Yrigoyen.

V. Las suscripciones y emisiones de billetes en favor de los aliados, da otra prueba de sus generosos sentimientos como nación alguna del mundo a excepción de Norte América lo hubiera hecho.

VI. ¿Es posible creer por ventura que el Dr. Yrigoyen sea contrario a los aliados cuando bastaría releer su discurso ante el ministro de Bélgica con fecha 1 de enero del corriente año y que dice: "Encontraréis, señor ministro, ambiente propicio para el desarrollo de vuestra gestión y podréis así acentuar fácilmente las buenas relaciones que siempre han existido entre los dos pueblos. Habéis apreciado en los actos espontáneos del pueblo y del gobierno argentinos, la admiración y la profunda simpatía que los llevan hacia el gobierno y pueblo belgas. Y nada más explicable, señor ministro, desde que Bélgica no ha dado al mundo, sino ejemplos de sabiduría, de austeridad y de cultura múltiple en tiempos de paz, de heroísmo y de indómita altivez, en los dolorosos trances de la guerra.

La causa de Bélgica es, además, en los momentos actuales la causa de la independencia y del derecho de las naciones, y la humanidad quedaría herida en sus sentimientos más profundos si los principios de justicia en que descansa no fueran perennes y sagrados. Creo en el poder y en la soberanía de esos principios inmutables en la historia del mundo a pesar de todas las vicisitudes".

Y cuando un presidente habla y se expresa en tales términos con una sinceridad y una valentía indomable, ¿puede crérsele contrario a la causa aliada? No, nunca. Miente esa "Juventud Nacional" y miente a sabiendas aprovechando estos momentos de expansiones jubilosas para dar gritos destemplados que solamente la canalla puede aplaudirlos sin rubor; y porque hieren nuestros sentimientos de argentinos y de radicales, es que protestamos contra ellos, deseando que los extranjeros, sepan de una vez por todas que pueden estar tranquilos en esta tierra generosa y de promisión, porque al frente de los destinos de la nación hay un mandatario ungido como pocos en el mundo, por cuatrocientas mil voluntades argentinas amantes del orden, de la justicia y del derecho.

Correligionarios: Nuestra cita es de honor patrio; que cada uno cumpla su puesto en las filas y uniendo nuestros corazones al de todos los aliados rindamos un homenaje de admiración a los más altos postulados de paz, libertad y fraternidad.

Punto de reunión: calle O'Gorman No. 23, Comité Unión Cívica Radical Intransigente. El sábado 16 a las 2.30 p. m.

Firmas: Miguel B. Cifré, Amadeo Bidone, Restituto Caraza, Francisco Demasi, Dr. Domingo Rossi, Donato F. Martínez, Dr. Telémaco González, Humberto Bidone, Eduardo Bianco, Ramón Alfonso, Manuel Campodónico, José Viterbore, Pedro Canavery (hijo), Erasmo Pérez, Alejandro Dupont, Félix Noceti, Francisco Castro, Severino Mazella, José Rossi, Ernesto Bianco, Sebastián Seguí, Juan Profumo, Renán P. Nieves, Juan M. Pérez, Pedro Chaparoli, Eduardo Canessa. Siguen 750 firmas.

DEL "REGIMEN"

UN DOCUMENTO INTERESANTE

Un caso típico del "modus vivendi" en la época del "régimen" nos la dá la sentencia recaída en un asunto ventilado en el juzgado de de paz de la sección 24.

Se reclamaba el pago de la suma de doscientos pesos, abonados a un intermediario que a resultar de los documentos presentados en juicio, gestionara la sanción de una ordenanza de la municipalidad de San Pedro, fundado en sus prestigios ante el gobernador de la provincia en aquella época y el intendente de San Pedro.

Transcribimos la sentencia del juez de paz, ingeniero González Pagliere.

El "régimen", no sólo operaba en los grandes negocios y concesiones, "pichuleaba" en asuntos de menor cuantía.

"Juicio seguido por don Félix de Lorenzo a los señores Angel Parpaglione y Francisco Lavagna. — Juzgado de paz, sección 24. — Sentencia. — Buenos Aires, julio 5 de 1918.

Autos y vistos: Este juicio iniciado por don Félix de Lorenzo, demandando a los señores Parpaglione y Lavagna por el cobro de doscientos pesos, basado en gestiones que dice haber hecho por la carta de fojas 16, invocando además el documento de fojas 2.

Que contestando los demandados dicen no adeudar nada.

Y considerando:

1o. Que la cuestión planteada es de locación de servicios, art. 1623 y siguientes del código civil.

2o. Que estableciendo el art. 1626 de dicho código, que las prestaciones que tuvieren por objeto prestaciones ilícitas e inmorales no dan derecho a cobro.

3o. Que es causa ilícita la contraria a la ley y al orden público (art. 502 del código civil).

4o. Que resultando de la carta de fojas 16 y sobre todo del pliego de posiciones de fs. 14 y 15, que las gestiones a realizar por el doctor Carranza Mármol son de las que eran usuales en esa época (1916) en que la moral de la administración de la cosa pública se manejaba en la forma que indican las referidas posiciones, es decir con simples gestiones amistosas e íntimas con los funcionarios públicos:

Que la forma que se dice tramitadas o a tramitar esas gestiones ante el ex gobernador de la provincia de Buenos Aires, señor Marcelino Ugarte y ex intendente de San Pedro, ex diputado señor Eduardo González Bonorino y reconocidas por el intermediario doctor Angel Carranza Mármol en su declaración de f. 20, se desprende que se trata de un caso de inmoralidad administrativa manifiesta, máxime cuando la ordenanza a sancionarse por la intendencia de San Pedro no se ha sancionado y la espera concedida lo es por promesa verbal del ex intendente y ex diputado González Bonorino al doctor Carranza Mármol, como así se desprende de la declaración del nombrado doctor a f. 20 vts., pues el informe pedido a la municipalidad de San Pedro no ha sido hasta este momento contestado y la parte ha desistido de él a f. 23.

Que si bien esta manera de gestionar ante las autoridades de aquella época del llamado "régimen" pudo entonces ser un medio de vida, ellos los son siempre repudiados por la moral que debe presidir todos los actos de la administración, constituyendo su transgresión una causa ilícita y contraria al orden público. (Art. 502 del C. civil).

Que esa inmoralidad es tan manifiesta en el presente caso que hasta parece que se ha hecho gala de ella en el juicio, tanto por el actor como por el único testigo e intermediario en la cuestión.

Que no es posible dentro de las disposiciones legales citadas, de los principios de la moral y orden público, aceptar la legitimidad de servicios de tal índole, pues ellos no encuadran dentro del art. 1628 del código civil, máxime cuando el actor se ha limitado a presentar y recomendar a los señores Parpaglione y Lavagna al Dr. Caranza Mármol y el actor es el que reclama el pago de doscientos pesos que dice haber abonado al Dr. Carranza Mármol según el recibo de f. 17 y carta de f. 18 reconocidas a f. 20.

Por ello fallo, rechazando la demanda en todas sus partes y sin costas por no hallar mérito para imponerlas.

Repóngase el estampillado correspondiente. — Firmado: N. González Pagliere.

Buenos Aires, agosto 25 de 1918. —Auto y vistos. Considerando: Que las gestiones que fundan la demanda instaurada en estos autos caratulados "Lorenzo don Félix de contra Parpaglione y Lamagna", no pueden dar lugar al cobro de honorarios, se confirma con costas la sentencia de fs. 25.

Y devuélvase sin más trámite al juzgado de su procedencia, donde se practicarán las notificaciones y reposición del sellado.—Firmado: U. Padilla".

VENTA DE LINCOLN

UN PRECIO RECORD

En el local de la casa Bullrich y compañía, se ha vendido esta tarde en remate un carnero Lincoln, de la primera estancia en Juárez, del señor Martín R. Puchurri, en el precio nunca superado de 12.000 pesos. Fueron compradores, los señores Fernández Hnos., de la República del Uruguay.

GUERRA Y MARINA

SORTEO DE LOS CONSCRIPTOS DEL 98

Como estaba anunciado, esta mañana se dió comienzo en todos los comandos de división de ejército al sorteo de los conscriptos de la clase de 1898, que en breve se incorporarán a las filas.

Los jefes superiores de los comandantes asistieron a la operación, en la que toma parte asimismo el director del registro civil respectivo.

DISPONIBILIDAD

A su solicitud, ha pasado a revistar a la disponibilidad el coronel Pedro Coudannes, comandante de la 2a. brigada de infantería.

ESCUELA DE TIRO

Autorizóse al teniente 1o. Joaquín A. Piedrabuena para interrumpir el curso de la escuela de tiro durante el corriente año, debiendo efectuarlo en el próximo.

PASE

Se ha dispuesto que el cirujano de división, doctor Pastor F. Lacasa, pase a prestar sus servicios profesionales a la dirección de administración militar.

MOVIMIENTO DE BUQUES

El transporte "1o. de Mayo", salió para San Julián al día 13, llegando a Santa Cruz el mismo día.

El 14 zarpó el buque para Gallegos.

—Ha salido para Comodoro Rivadavia el buque-tanque "Ministro Ezcurra".

PROVINCIAS

BUENOS AIRES

Las manifestaciones pro-aliadas

MERCEDES, noviembre 15. — El comité de la Unión Cívica Radical ha resuelto adherirse a los actos y manifestaciones que se realicen en esta ciudad, festejando la próxima paz y triunfo de los aliados, autorizando al mismo tiempo a su presidente diputado nacional, señor Pedro Caracotche, a invitar a los correligionarios a fin de que concurran a las mismas, exteriorizando así el sentimiento que anima a dicho comité.

El congreso de la Juventud

NECOCHEA, noviembre 15. — El comité radical ha designado delegados al Congreso de la Juventud, que se realizará en Mercedes, al doctor Juan Landaburu y al señor Luis Amondarain.

Políticas

MARCOS PAZ, noviembre 15. — Con motivo del cambio del comisionado municipal de esta localidad, señor Norberto Bastanchuri, se han exteriorizado grandes protestas. La acción descollante del señor Bastanchuri al frente de la comuna hace doblemente criticable la actitud del poder ejecutivo, aunque el hecho no ha llamado mayormente la atención, pues el "crottismo" está dispuesto a realizar cualquier atropello con el fin de obtener la mayoría en Marcos Paz. Pero no lo ha de conseguir, puesto que la opinión pública le es completamente adversa, como lo prueba el hecho de que sus secuaces no pudieron presentarse a la renovación de las autoridades del comité local, por carecer de votantes.

—De la gestión administrativa honesta y laboriosa del señor Bastanchuri da fe la siguiente nota del señor Eduardo A. Siritto, miembro del tribunal de cuentas de la provincia:

"Marcos Paz, noviembre 9|918.—Señor comisionado municipal don Norberto Bastanchuri: — Habiendo practicado en la fecha una inspección en los libros de esta intendencia, me complazco en comunicarle que he encontrado los libros y documentación en perfecto orden, lo que demuestra competencia y contracción en los empleados, así como celo y vigilancia de parte de su superior. Saludo a usted con toda consideración. — (Firmado): Eduardo A. Siritto".

—Con motivo de su cesantía, el señor Norberto Bastanchuri ha dirigido al gobernador de la provincia el siguiente telegrama:

Señor gobernador de la provincia de Buenos Aires, Dr. José Camilo Crotto.—Acuso recibo de vuestro telegrama por el que, al agradecerme los servicios prestados, se me comunica al mismo tiempo haber sido reeplazado como comisionado de Marcos Paz, por el señor Miguel Russi. Debo hacerle presente que esa designación no me ha sorprendido, pues desde hace días personas interesadas venían haciendo circular la versión de este cambio, destinado a montar la máquina, a fin de que los intereses políticos de V. E. en Marcos Paz, realicen progresos, que bajo mi sombra no los habían conseguido, ya que mi acción la había circunscripto en todo momento a la de mero orden administrativo, sin intervenir para nada en la política, resorte exclusivo de los comités.

He dedicado todos mis esfuerzos para que mi acción se hiciera sentir favorablemente en los intereses comunales que tenía a mi cargo; tal era mi misión y fué en consecuencia mi única preocupación. Pero eso no bastaba a V. E. afecto sobremanera a la política aporte. V. E. ha dicho en el memorial que elevó a los senadores, que la culpa de las acefalías municipales, debía atribuirse únicamente a los mismos comisiones, pretendiendo olvidar los hechos ocurridos en Cañuelas y San Pedro, por no citar otros, en que se demuestra hasta la evidencia la participación plena que tuvo el poder ejecutivo en esas acefalías. Pero como si todo ello no fuera bastante y para demostrar la participación del poder ejecutivo en los asuntos comunales, V. E. dedica ahora sus desvelos a reemplazar comisionados, para designar otros que se preocupen menos de las necesidades de los pueblos que les han sido confiados, pero que desarrollan mayor actividad en defender los intereses políticos de V. E.

Continúe el señor gobernador su obra, puede ser que la acumulación de tantos abusos traiga pronto a esta provincia las reparaciones a que tiene derecho.—Norberto Bastanchuri.

SANTA FE

Manifestaciones por el triunfo aliado — Diversas.

ROSARIO, noviembre 15 — Verificóse anoche la manifestación organizada por las colectividades aliadas, festejando el triunfo de los países de la "entente". La manifestación fué numerosísima, sobrepasando todos los cálculos que se habían hecho sobre el éxito que alcanzaría la misma.

Asistieron los cónsules aliados, socios de la Bolsa de Comercio, sociedades italianas, hebreas, catalanas, miembros conspícuos de la sociedad rosarina, etc., etc.

Los manifestantes recorrieron toda la calle Córdoba, demostrando en medio de un entusiasmo intenso la mayor cultura y corrección.

—Después de cuatro días de estar cerrada la Bolsa de Comercio con motivo de esos festejos, hoy la institución bursátil abrió las puertas con gran afluencia de socios cerealistas, comerciantes, etc.

—Debido a que en todos los espíritus perdura la primera impresión de júbilo y entusiasmo por la terminación de la guerra aunada a los festejos que se habían confeccionado en honor de la causa aliada, no verificáronse operaciones, limitándose los socios a comentar la nueva era que se abre en los negocios en general.

—La epidemia de gripe que tantos días tuvo alarmada a la población por el número de víctimas que causara, puede considerarse totalmente desaparecida.

—Las salas de espectáculos públicos se han reabierto a raíz del decreto correspondiente de la municipalidad.

ENTRE RIOS

Informaciones diversas

PARANA, noviembre 15 — El poder ejecutivo dió un decreto reglamentando la aplicación de la ley número 2569, llamada de "condena condicional".

—Ayer por la tarde reunióse en la Biblioteca Popular un grupo de vecinos con el objeto de acordar la organización de una gran manifestación en honor al triunfo de los países aliados, la cual se efectuará el martes próximo. Nombróse una comisión encargada de dar un manifiesto explicativo e invitar al pueblo y diferentes autoridades.

—Esta tarde se reunirá en asamblea la sociedad Amigos de la Educación, y entre otros asuntos, tratará el proyecto de colocación de una "Colonia de vacaciones" para los niños débiles.

—El nuevo diario "El Día" aparecerá mañana en ésta.

—A pesar de ser feriado ayer con motivo del triunfo de los aliados, no se realizó manifestación de ninguna clase en ésta.

CORDOBA

Fallecimiento

ALTA GRACIA, noviembre 15 — Víctima de una rápida enfermedad, falleció hoy el doctor Raúl Manrique.

Mañana se trasladarán sus restos a ésa.

SAN ERNESTO, noviembre 15 — Llegó de ésa el señor Ricardo Bengolea Cárdenas, el que viene a dirigir los próximos comicios en el departamento Tercero Arriba.

—Es descontado el triunfo del radicalismo en este departamento.

—Dadas las últimas lluvias, los campos se encuentran en excelentes condiciones.

Sorteo de conscriptos — Venta de carne barata — Sobre una protesta.

CORDOBA, noviembre 15 — Hoy se dará principio al sorteo de conscriptos del 98.

—Desde las primeras horas de la mañana comenzóse a vender carne a cincuenta centavos. En los lugares designados formábanse núcleos compactos de personas deseosas de adquirir el artículo a precio tan módico por obra del gobierno provincial.

—El ministerio de gobierno ha dado a la publicidad copia de lo actuado a raíz de la denuncia del partido demócrata contra las autoridades del departamento de San Javier y que justifican su conducta, pues al tomar algunas medidas en virtud de la propagación de la gripe, que lesionaban los intereses políticos, hacíalo por haber la intendencia municipal dictado una resolución al respecto, de tal modo que la jefatura no hacía más que cumplir las ordenanzas municipales.

Comité de la Capital

UN MANIFIESTO

En la reunión extraordinaria celebrada por el Comité de la Capital de la Unión Cívica Radical, se redactó y aprobó por unanimidad el manifiesto que publicamos a continuación, relacionado con las cuestiones internacionales de actualidad.

He aquí el documento:

Al pueblo: El Comité de la Capital de la Unión Cívica Radical, en presencia de los acontecimientos de la guerra europea y contemplando con verdadera complacencia las manifestaciones espontáneas de júbilo que se realizan en la ciudad, declara:

Que ha sido parte integrante de la tradición del partido la defensa de los principios de la democracia y de la justicia, que resultarán definitivamente conquistados en el orden internacional por los sucesos que han puesto fin a las hostilidades.

Que la paz europea es un acontecimiento de alta trascendencia para los intereses morales y materiales de nuestra patria y de toda la humanidad, y merecedor, en consecuencia, de ser celebrado por todos los argentinos.

En consecuencia, la Unión Cívica Radical, interpretando exactamente los sentimientos colectivos de sus afiliados, resuelve:

1o. Invitar a todos sus afiliados a concurrir a todas las manifestaciones o actos públicos que se realicen en celebración del advenimiento de la paz universal, y como adhesión a los principios triunfantes de la democracia y de la justicia.

2o. Adherirse oficialmente a las manifestaciones organizadas y presididas por cuerpos responsables y autorizados de las colectividades extranjeras, y especialmente, a la anunciada para el sábado próximo.

3o. Embanderar los locales del comité central y de los comités circunscripcionales.

Buenos Aires, noviembre 11 de 1918.—Pío Zaldúa, presidente — Lorenzo Colno, Luis J. Etchart, Ario V. Pugnalin y José Antonio Amuchástegui, secretarios.

FESTEJANDO EL ARMISTICIO

El acto de ayer en el Parque Japonés

LAS DEMOSTRACIONES DE ANOCHE

OTRAS INFORMACIONES

Tuvo lugar ayer por la tarde en el Parque Japonés el anunciado festival que había sido organizado por el comercio interaliado, en celebración de la firma del armisticio.

Presentaba el local soberbio aspecto; todas las amplias dependencias, fueron totalmente ocupadas por una enorme concurrencia, destacándose en los sitios de preferencia los representantes diplomáticos de las naciones aliadas y miembros ponderados de las colectividades de las mismas.

El acto, fué iniciado por el señor Macadam, quien en términos precisos y elocuentes, explicó el significado de la hermosa fiesta que en ese momento se estaba celebrando, refiriéndose después a la colaboración que el comercio aliado había prestado, para el triunfo definitivo de los gobiernos de la "entente".

El señor Macadam fué muy aplaudido en los párrafos más destacados de su discurso y al terminar el mismo.

La banda municipal, bajo la dirección del maestro Malvagni, ejecutó el Himno Nacional, La Marsellesa y todos los himnos de las naciones aliadas que fueron coreados por el público y aplaudidos entusiastamente.

El banquete de anoche—

En los salones del Círculo de Armas fué servido anoche el banquete, con que se obsequiaba a los diplomáticos de las naciones aliadas.

La concurrencia fué tan selecta, como numerosa y la fiesta transcurrió en un ambiente de cálido entusiasmo, que se hizo más vibrante en la hora de los brindis, especialmente cuando hablaron el embajador de los Estados Unidos, Mr. Stimsson y el ministro de Francia, señor Gaussen.

Algunos artistas de la compañía Brulé, recitaron composiciones patrióticas, siendo muy aplaudidos.

"Le diner de la victoire"—

Congregó a un grupo de distinguidas familias, "Le diner de la victoire", que fué servido anoche en el Plaza Hotel.

La fiesta de contornos amables y simpáticos, tuvo el marco del profundo entusiasmo, que es la característica de estos días.

El cierre de ayer—

Al decreto de feriado dado por el P. E., respondió todo el comercio porteño, que clausuró sus negocios durante el día de ayer.

Se repitieron los embanderamientos y las iluminaciones de los días anteriores, y en toda la ciudad se renovaron las francas manifestaciones de regocijo, que la firma del armisticio ha provocado.

La Cámara Sindical de Comercio ha dirigido la comunicación siguiente:

"Buenos Aires, noviembre 14 de 1918. — Señor presidente del Comité Comercial Interaliado, don José Macadam, presente. — De nuestra mayor consideración: La Cámara Sindical de Comercio, de Buenos Aires, tiene el alto honor de dirigirse al señor presidente del Comité Comercial Interaliado, solicitando por su digno intermedio quiera tener la gentileza de hacer llegar a todos los representantes de las naciones victoriosas, las expresiones de sus plácemes más sentidos por el triunfo definitivo de la causa del mundo, que a su vez, es la causa del derecho.

Aprovechan esta muy grata oportunidad, para ofrecer al señor presidente las seguridades de su más distinguida consideración." — Eugenio C. Noé, presidente; Trajano Brea, secretario.

Bolsa de Cereales—

El directorio de esta Bolsa de Cereales, ha resuelto clausurar las operaciones comerciales, hasta el lunes próximo, colocando en el pizarrón de transacciones un aviso en los siguientes términos:

"Señores consocios: La Comisión Directiva, en sesión extraordinaria, celebrando el gran acontecimiento de la paz universal, en primer término, y, en segundo, el triunfo de la democracia, principio constitucional de la nación argentina, ha resuelto clausurar las operaciones comerciales hasta el lunes próximo. — Buenos Aires, noviembre 15|918".

SANTA FE, noviembre 15 — Señor diputado nacional Delfor del Valle.—Termina el desfile de la grandiosa manifestación propiciada por los argentinos. Reinó orden y entusiasmo, ovacionándose frecuentemente a nuestro presidente.

Parte de la concurrencia que asistió al festival realizado ayer en el Parque Japonés

$ 6.90 el par

Precio único, cualquier Modelo

CALZADO DE LUJO ÚLTIMA MODA

Zapatos para señora, en potrillo charolado, calidad superior, que recomiendo muy especialmente. Gran surtido en calzado para criaturas, niñas y niños, en LIQUIDACION. Los pedidos del interior mandarán 0.20 para flete.

J. ALTIERI. Av. de MAYO 615.

ANIVERSARIO DEL BRASIL

TRANSMISION DEL MANDO PRESIDENCIAL

EL GOBIERNO DEL DOCTOR BRAZ

LOS NUEVOS GOBERNANTES

Renuévase hoy el alto espectáculo democrático de la transmisión del mando presidencial en la hermana república del Brasil. Y la fecha triplemente gloriosa encuentra a ese pueblo entregado de lleno a la obra intensiva de conducir a la nación a la cima de su desenvolvimiento.

La evolución del Brasil, en sus diversos aspectos y en sus múltiples formas, es indudablemente una de las más importantes realizadas en el nuevo mundo. Porque ese país de grandes características y enormes fuentes de riqueza, ha logrado im-

Dr. Rodríguez Alves, presidente entrante

poner una vigorosa línea de progreso que honra sobremanera a la raza y hace más dignos de atención sus extraordinarios destinos.

En la vida política, la república brasileña ha experimentado transformaciones de sumo valor, cuya trascendencia e importancia hanse hecho y continúan haciéndose visibles en la propia magnitud de su proceso evolutivo.

A raíz de una revolución pacífica, que reflejara la condensación, por así decirlo, de las aspiraciones nacionales, hace 29 años, en un día como hoy, fué proclamada la república en esa tierra. Y el régimen que imperaba, al caer dejó libre el campo para la iniciación de un sistema administrativo democrático, que había de irse perfeccionando con el tiempo hasta alcanzar los brillantes perfiles que hoy ofrece.

En verdad, tal acontecimiento no

Dr. Delfín Moreira, vicepresidente entrante

fué un suceso inesperado. El mismo desarrollo de los ideales cívico-republicanos permitía preveerlo. Ya el alma nacional no podía conformarse con el sistema gubernativo reinante, a pesar de que la monarquía no constituía una carga, ni era tampoco una amenaza para las libertades ciudadanas. Sin embargo, la onda democrática había invadido los espíritus y ante la imponencia de los anhelos públicos era imprescindible adoptar una política administrativa concorde con el pensamiento moderno.

Parte desde esa fecha la acción desplegada por los estadistas a quienes ha tocado dirigir los destinos nacionales. O lo que es lo mismo de entonces acá, se ha podido comprobar que aquel país de altos cerebros y vastísimas capacidades, contaba con hombres suficientes como para ende-

Dr. Domicio da Gama, canciller entrante

rezar los designios patrios por la senda de su más amplio progreso y más sólida prosperidad.

Fuera incuestionablemente tarea larga consignar detalladamente la obra realizada por cada uno de los estadistas a quienes ha tocado empuñar las riendas del poder en la hermana nacionalidad. Pues desde su primer presidente, el mariscal Deodoro da Fonseca hasta el doctor Wenceslao Braz que hoy baja del poder rodeado del afecto y la admiración de sus conciudadanos, han desarrollado una política administrativa inteligente y patriótica, concordante con las aspiraciones del pueblo y la vitalidad de sus características.

Pero no solamente en las esferas gubernativas es donde se han hecho palpables las iniciativas progresistas. También y muy evidentemente debe el país su estado floreciente, a la labor desplegada por sus industriales que han querido poner en actividad las soberanas riquezas que posee ese suelo privilegiado.

La industria brasileña, en todo orden de ideas y de cosas, es en efecto, dentro del concenso de los países sudamericanos, una de las que lucen más valiosos relieves. A lo largo de todo ese inmenso territorio, donde la naturaleza parece haberse complacido en poner en cada metro de tierra una fuente de grandeza nacional, palpita la acción beneficiosa del hombre que sabe servir a su país explotando sus múltiples actividades. De ahí que puede afirmarse sin escrúpulos, que esa república posee en los actuales instantes un extraordinario desenvolvimiento industrial, muy significativo y elocuente como para hablar de su potencialidad económica. Dígalo sino, por ejemplo, el sólo renglón de los tejidos, capítulo que, como se sabe, ha alcanzado excepcional y magnífico desarrollo.

La situación brasileña por esta causa, en su aspecto financiero, es catalogable hoy día entre las mejores del nuevo mundo. El resultado de la política económica implantada por sus gobiernos, la vitalidad de su producción y desenvolvimiento de sus industrias, son cosas que, al influir decisivamente en su engrandecimiento, rubrican y garantizan su solidez y prestigio financiero, que es base de toda superioridad nacional.

Otro de los aspectos en que más se ha destacado la república del Brasil, es el que se refiere a su política internacional. Poseedor ese país de una tradición diplomática singularmente eficiente, ha sabido llevar a cabo una acción de franco acercamiento con todos los pueblos del orbe, especialmente con los del continente americano.

Y en este punto, en lo que atañe a la República Argentina, grato nos es dejar constancia que la fraternidad de los dos pueblos, afirmada sobre bases inconmovibles de mutuo afecto y honda comunidad de ideales, ha ido siendo cada vez mayor

Dr. Cyro de Freitas Valle, encargado de negocios del Brasil en la Argentina.

hasta llegar al estado en que hoy se encuentra y que había, por cierto, ampliamente de los sentimientos que ebullen en el alma de las dos nacionalidades.

Y bien: ella la causa por qué el acontecimiento que hoy celebra el Brasil, en cuanto conmemora el aniversario de su constitución republicana, y a la vez reedita el espectáculo de la transmisión pacífica y democrática del mando presidencial, sea para los argentinos un hecho que suscite sinceros sentimientos de alegría. El hermano país, poniéndose de pie, se regocija por lo que significan ambos actos. Y justo es entonces que nosotros acompañemos, en su júbilo a los hijos de la tierra de Río Branco y Ruy Barbosa y de tantos otros hombres ilustres, amigos eminentes de nuestra patria. Nos asociamos, pues, íntimamente al regocijo del pueblo brasileño y hacemos votos por que siga, camino adelante, hacia la cúspide de su prosperidad y su grandeza.

El gobierno saliente—

Los hombres que hoy han abandonado el poder en la república del Brasil, retornan a los dominios de la vida privada después de haber llevado a cabo una gestión gubernativa eminentemente patriótica.

El período que concluye se ha desenvuelto en medio de una serie de iniciativas provechosas para esa república. Y los colaboradores del doctor Wenceslao Braz, pueden estar satisfechos de su obra, que ha de juzgar la historia en la forma digna que se merece.

Resultaría difícil, realmente, hacer el balance de la labor desarrollada por el gobierno brasileño que hoy ha fenecido. Puesto que está sembrada de un montón de actos de evidente eficacia, que no pueden condensarse en la estrechez de un artículo de diario. En las artes, las ciencias, el comercio, la industria, la banca, se ha dejado sentir la influencia de la administración que termina. Y este mero enunciado es suficiente para comprender la alteza de la tarea realizada.

Doctor Wenceslao Braz—

La personalidad del doctor Wenceslao Braz, cuyos prestigios de estadista le llevaron a la primera magistratura, se ha agigantado a través de su obra de gobernante. Iniciado muy joven en la vida política como diputado por Minas Geraes, desde entonces demostró poseer especiales condiciones de inteligencia y laboriosidad que denunciaron al futuro hombre de estado.

Ecuánime y sereno, con esa serenidad tan indispensable al político de fuste, el doctor Braz fué destacando su figura a lo largo de la acción desplegada en los puestos que sucesivamente tocóle ocupar.

Como secretario del interior, como presidente de su estado natal, y como vicepresidente de la república durante el período en que correspondiera al mariscal Hermes da Fonseca servir la primera magistratura, el eminente hombre público rodeóse de prestigios engrandeciendo su popularidad y su nombre. Y por eso el pueblo brasileño lo designó para regir los designios patrios, haciendo honor a la confianza que sus merecimientos inspiraban.

En posesión del mando, con entusiasmo aplaudible se consagró a la solución de todos los problemas nacionales. Y el éxito de su gestión que sobrepasa los augurios más optimistas que se hicieran, lo hace regresar a la apacibilidad de la vida privada en medio del aplauso unánime de sus conciudadanos y del mundo que ha seguido de cerca sus esfuerzos por el engrandecimiento de su patria.

Doctor Nilo Peçanha—

El doctor Nilo Peçanha, que abandona hoy la cancillería, es uno de los diplomáticos más preparados y talentosos del Brasil. Llamado al ministerio para suceder al doctor Lauro Müller, desde el primer instante, fiel a la tradición de Itamaraty, orientó la política internacional de su país, por los senderos de una gestión singularmente eficiente.

Hombre conocedor de los resortes diplomáticos y de las necesidades de su pueblo, en lo que respecta a sus relaciones con todas las naciones del universo, buscó la forma de intensificar los vínculos de unión de su patria con las repúblicas sudamericanas, manteniendo y estimulando a la vez ese acercamiento tan valioso para los destinos del continente indolatino.

Su acción, pues, frente a ese ministerio, queda signada por una laboriosidad y un alto sentido político internacionalista de vastas y fecundas proyecciones.

El nuevo gobierno—

La opinión pública brasileña, con acierto encomiado por toda la prensa del vecino país, ha elegido para suceder al binomio que concluye hoy sus gestiones administrativas a los doctores Francisco de Paula Rodrigues Alves y Delfín Moreira. Y tal elección, surgida del voto popular, significa el leal deseo de que el Brasil continúe por el camino que hasta ahora ha seguido, en orden a la dirección de sus negocios públicos.

Desde luego, las circunstancias en

Dr. Wenceslao Braz, presidente saliente

que asumen toda la autoridad nacional estas dos brillantes figuras de la política fluminense, pueden considerarse bellamente auspiciosas, ya que, terminada la tragedia que durante cuatro años devastara la Europa, ha de volver la normalidad, pudiéndose, en consecuencia, trabajar sin mayores obstáculos por poner en explotación todas las capacidades de nuestras repúblicas, ayudando en esta forma a la tarea reconstructiva del viejo mundo civilizado.

Compite, así, al nuevo gobierno del país amigo y hermano dedicarse con ahinco a la solución de los problemas que quedan pendientes con la terminación del cataclismo. Y dadas las condiciones de los hombres a quienes se confía esta misión, puede descontarse por anticipado, que la nueva administración brasileña sobrá colmar las aspiraciones que vi-

Dr. Urbano Santos da Costa, vicepresidente saliente

bran en el alma de ese pueblo.

Dr. Rodrigues Alves—

El doctor Francisco de Paula Rodrigues Alves, nuevo primer magistrado del Brasil, es, del tiempo del imperio, uno de los políticos de mayor prestigio de esa república y ocupa por segunda vez el sillón presidencial.

Su gestión administrativa y política durante su primera presidencia, como asimismo en la época que fuera presidente del Estado de San Pablo, ha sido la razon técnica de que sus compatriotas hayan querido poner nuevamente en sus manos los destinos del país. Respetuoso de la constitución y las leyes, eminentemente patriota y devoto de la grandeza nacional, como alto gestor público se ha granjeado la más elevada estimación de sus conciudadanos, que saben avalorar sus méritos y cualidades.

Dr. Nilo Peçanha, ministro del gobierno saliente

Natural de Guaratinguetá (Estado de San Pablo) donde naciera en 1846, el doctor Rodrigues Alves, que en 1870 se graduaba en ciencias jurídicas y sociales, es uno de esos hombres que, siendo figura de partido, llegan en fuerza de la eficacia de su acción a hacerse una figura nacional.

Iniciado en la carrera jurídica estableciése, recién recibido, en San Paulo, donde a la vez que se destacaba por la amplitud de su talento de abogado, distinguióse también por sus facultades de periodista hábil e ilustrado. Por esa época fué redactor del "Correio Paulistano", órgano importante de publicidad que acogió sus primeros escritos.

Miembro, poco después, de la asamblea provincial y diputado estadoal y federal, él doctor Rodríguez Alves fué afirmando sus prestigios, hasta que el año 1887, el emperador lo designó presidente de su estado natal. Proclamada la república en 1889, representó al mismo estado en el congreso constituyente.

Desde 1891 a 1899 fué diputado nacional: en 1900 fué electo presidente de su estado por el nuevo régimen democrático de gobierno, no defraudando, por cierto, los anhelos y aspiraciones de los fundadores de la república, pues, su administración fué realmente ejemplar. No obstante, abandonó el cargo porque un fuerte núcleo de opinión lo proclamó y luego hizo triunfar su nombre para ocupar el sillón presidencial de la república.

Asumió, así, la primera magistratura de la nación por primera vez en 1902, recibiendo al terminar su período, las más francas demostraciones de beneplácito por su labor.

Días después se embarcó para Europa, recorriéndola toda, mientras recibía el homenaje de varios jefes de estado que lo acogieron con carácter oficial.

Vuelto al país, se retiró a la vida privada hasta que sus amigos lo llamaron para que conjurara una seria crisis política que consumía el Estado de su nacimiento. Suavizó asperezas y evitó las disensiones dentro de su partido, siendo electo por tercera vez en 1912 presidente de San Paulo.

A fines de 1916 fué electo senador nacional, banca que ocupaba, cuando nuevamente se le ha llamado a la presidencia de la república.

Tal es, a grandes razgos, la figura del hombre designado para suceder al doctor Braz.

Doctor Delfín Moreira—

La personalidad del doctor Delfín Moreira, a quien por enfermedad del señor Rodríguez Alves, ha tocado hacerse hoy cargo del poder, es también una de las personalidades de mayor significación dentro del ambiente político brasileño.

Hombre ilustrado y erudito, temperamento ecuánime y patriota y espíritu saturado de grandes ideales de progreso, integra con eficacia el binomio, esperándose que ha de ser un eficientísimo colaborador del nuevo mandatario.

Su actuación está también rodeada de sólidos prestigios. Y cabe esperar de su inteligencia y patriotismo una serie de iniciativas de singular provecho para la realización máxima de los anhelos del pueblo brasileño.

Dr. Domicio da Gama—

La prensa continental ha aplaudido la designación del doctor Domicio da Gama para la cartera de relaciones exteriores. Se trata de una alta personalidad de la política internacionalista del nuevo mundo; y lógico era que su nombramiento mereciese la mejor acogida.

Iniciado desde muy joven en la carrera diplomática, el doctor da Gama es uno de los más experimentados internacionalistas a la vez que uno de los más hábiles miembros de la diplomacia del Brasil.

Su gestión a través de los puestos que al respecto ha servido, lo ha llevado a ser una autoridad en la materia. Y su labor panamericanista le ha llenado de glorias y satisfacciones.

En Buenos Aires se conserva todavía fresco el recuerdo de su presencia cuando era plenipotenciario en la Argentina. Y lo mismo dirán todos los pueblos donde el nuevo canciller ha representado a su patria.

Cabe entonces afirmar que para nosotros la designación del doctor da Gama es cierto augurio de que la fraternidad argentino-brasileña, se intensificará todavía más, si fuese posible decirlo.

El nuevo ministerio—

Según las noticias telegráficas llegadas, el nuevo ministerio quedará constituído así:

Marina, almirante Gómez Pereira; guerra, general Cardoso Aguiar; justicia, doctor Urbano Santos; vialidad, doctor Afranio Mello Franco y hacienda, el doctor Amaro Cavalcanti, quien desempeñará también la cartera de justicia en tanto no se haga cargo de ella el doctor Santos.

Para la cartera de agricultura aun no ha sido designado ministro, quedando interinamente al frente de ella el actual, doctor Pereira Lima.

Los nombres de estos distinguidos colaboradores son prenda segura de que el nuevo gobierno realizará una vasta acción administrativa y patriótica.

LA REPUBLICA EN EL BRASIL

(ENSAYO HISTORICO)

Don Juan VI, trasladándose al Brasil cuando la invasión de las tropas napoleónicas en su reino, fué a influir enormemente en los destinos de este país americano.

Bajo el poder espiritual de hombres superiores, se dejó dominar completamente por éstos, y la consecuencia que trajo la resolución de 16 de diciembre, llevando al Brasil a la categoría del reino, fué de un gran beneficio para el desarrollo intelectual y político que llegó a alcanzar.

Lo revelan los nombres de Conceiçao Velloso, notable botánico; Nogueira da Gama, Vicente Seabra y el famoso Bonifacio de Andrade e Silva, catedráticos de la Universidad de Coimbra. En el periodismo descollaba Hipólito José da Costa, que en su diario "Correo Brasiliense", que veía la luz en Londres, agitaba dos grandes problemas: la independencia política y la emancipación de los esclavos. Entre los hombres de ciencia teníamos a Sá de Bithencour, Vieira Couto y Villela Barboso, Sousa Caldas, Alvarenga y otros que eran los representantes de nuestra naciente literatura. Por estos nombres se podrá avaluar la condición en que se hallaba el espíritu nacional. Y como existían las ideas esencialmente nacionalistas, estalló la revolución de Pernambuco en 1817, proclamando la efímera república, efecto de la tempestad revolucionaria que se desencadenaba en Francia, esparciendo por el universo las ideas democráticas.

La Junta Revolucionaria de Lisboa obliga el retorno de don Juan VI, quien abandona el trono, dejando aquí a su hijo don Pedro, antes de que se apoderase de él un aventurero cualquiera.

Las Cortes de Lisboa tratan de anular los poderes del príncipe don

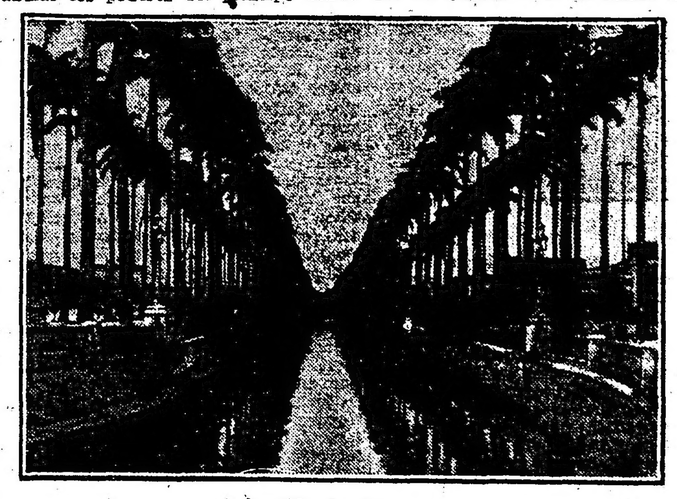

Avenida do Mangue

Pedro y recolonizar el Brasil. Los representantes brasileños en el parlamento portugués, protestan enérgicamente de esas medidas, por intermedio del impetuoso orador Antonio Carlos, y, no consiguiendo nada, abandonan los diputados brasileños sus puestos, emigrando hacia la patria.

La desarmonía de los partidos nacional y portugués llegó al grado más culminante; pero felizmente el príncipe don Pedro, inclinándose al lado de los nacionales, les proporciona el triunfo y evita así el desmembramiento completo que amenazaba al Brasil.

El príncipe regente estaba, como su padre, bajo la influencia de estadistas como José Bonifacio de Andrade, tallado para aquellas difíciles circunstancias. Contribuyó mucho la prensa al hacer una campaña perseverante y enérgica, esparciendo por todo el país las ideas liberales y facilitando un movimiento armónico, cuya consecuencia fué el suceso del

Palacio Monroe

7 de septiembre de 1822, que sacudió el yugo e hizo desaparecer los últimos vestigios de la dominación portuguesa.

La constitución que el príncipe dispuso fuera escrita por los hombres más eminentes que le rodeaban y que fué jurada el 25 de marzo de 1824, era avanzadísima por demás, para la cultura del país, y sucedió que al no ser comprendida, estallaran revoluciones tras revoluciones convirtiéndose la situación en una verdadera anarquía. El emperador, ante tanto infortunio que día a día aumentaba, y no pudiendo afrontar aquella situación, abdicó en el emperador infante, confiando la tutela a José Bonifacio. Así termina D. Pedro I su gobierno en el Brasil, embarcándose para siempre a Portugal, en donde era heredero del trono por muerte de D. Juan VI.

Duraba más de diez años la lucha de las ideas monárquicas y democráticas y se imponía el triunfo de cualquiera de ellas.

De los partidos liberal exaltado y restaurador o caramurú, nació otro, el liberal monarquista (partido moderado) que equilibró a aquéllos, armonizando las ideas antigüas con las nuevas y evitando así los extremos peligrosos: la república prematura y la vuelta del absolutismo.

La regencia moderó las pasiones nacionales, evitando así el desmembramiento que constantemente amagaba al país.

El partido moderado prevalecía sobre los otros desde 1834.

Las revoluciones en las provincias continuamente estallaban; en el Ceará, Pará, Bahía, Maranhao, y finalmente en Río Grande do Sul, de 1835 a 1845, que se erigió en la República de Piratinin.

Fué en esta circunstancia que el partido moderado cumplió su mayor destino: reprimiendo las guerras civiles, haciendo respetar el gobierno y dignificado la ley. El gran hombre que desempeñó tan noblemente esa misión fué Diego Feijó, quien entrega el cargo de la regencia y da término al rol que asumiera el partido moderado.

Después de esa época, la historia política del Brasil, como dice el barón de Río Branco, se resume en la lucha de dos partidos: el conservador y el liberal.

Durante la regencia de Araujo Lima, la monarquía reacciona y el principio democrático decae.

La reacción de la monarquía era para evitar el triunfo de la república, por temor de que ésta sumiese al país en la anarquía. Así fué cómo se implantó el imperio en 1840.

La misión de éste fué grande. Inspirado al principio indirectamente por el marqués de Paraná, su influencia fué directa cuando éste asumió el ministerio cuya administración dió como frutos: la unidad nacional, la regularización de la hacienda pública, código comercial, leyes sobre tierra, reforma del tesoro, organización diplomática, conciliación de los partidos, cimentando así la paz, de donde nació la reorganización administrativa e industrial e hizo revivir el sentimiento democrático que había muerto de tal forma, que la continua decadencia del principio monárquico llegó a desaparecer completamente en 1889.

Tan notable era aquel estadista que después de su muerte quedó su espíritu flotando por largos años sobre los destinos de la patria.

Los hombres de los cuales se había rodeado, iban a satisfacer todas las exigencias del imperio y hasta las de la misma república.

Infructuosamente, por diversas veces, el partido monárquico trataba de reaccionar, pero sin conseguirlo nunca, porque se lo impedía el parlamento, lleno de liberales.

Fracasaron varios gabinetes que se empeñaban en propiciar la influencia conservadora, hasta que don Pedro II, estimulando durante la campaña del Paraguay, la preponderancia del partido conservador, desalojó el liberal, en 1865, disolviéndose las cámaras, compuesta en su mayoría de liberales.

La monarquía, con su poder dictatorial, no procedió con justicia en la aplicación del sistema electoral. Los hombres más eminentes así lo comprendieron y con energía protestaron, condenando aquel comportamiento. Así es como la antipatía por el trono rápidamente se extendió, al punto de que muchos ambicionaron ardientemente la república.

Fué en estas circunstancias que el consejero Nabuco de Araujo, concentrando en él todas las rebeliones de las almas y la indignación de la nación traicionada, pronuncia en el parlamento sus memorables discursos, que sintetizan toda la política del tiempo. Y se asienta en nuestro país el sistema representativo y aparece el manifiesto de 1869 con estos compromisos: la reforma electoral, la reforma judiciaria, abolición del reclutamiento, la guardia nacional y la emancipación de los esclavos.

La caída del gobierno de Itahorahy causó desavenencias entre los conservadores y los liberales, cuyo resultado fué la caída del imperio.

El triunfo de la democracia era patente y de él nació el partido republicano, cuyas filas aumentaban considerablemente, haciendo vislumbrar el cercano advenimiento de la república.

Cuando el último ministerio en 1889, pretendió una reacción conservadora, cayó, porque no podía más sostenerse ante el progreso constante del partido republicano que se imponía en todas partes.

Así es como se proclamó la república el 15 de noviembre de 1889, por la fuerza del pasado.

Las ideas libres tenían raíces pro-

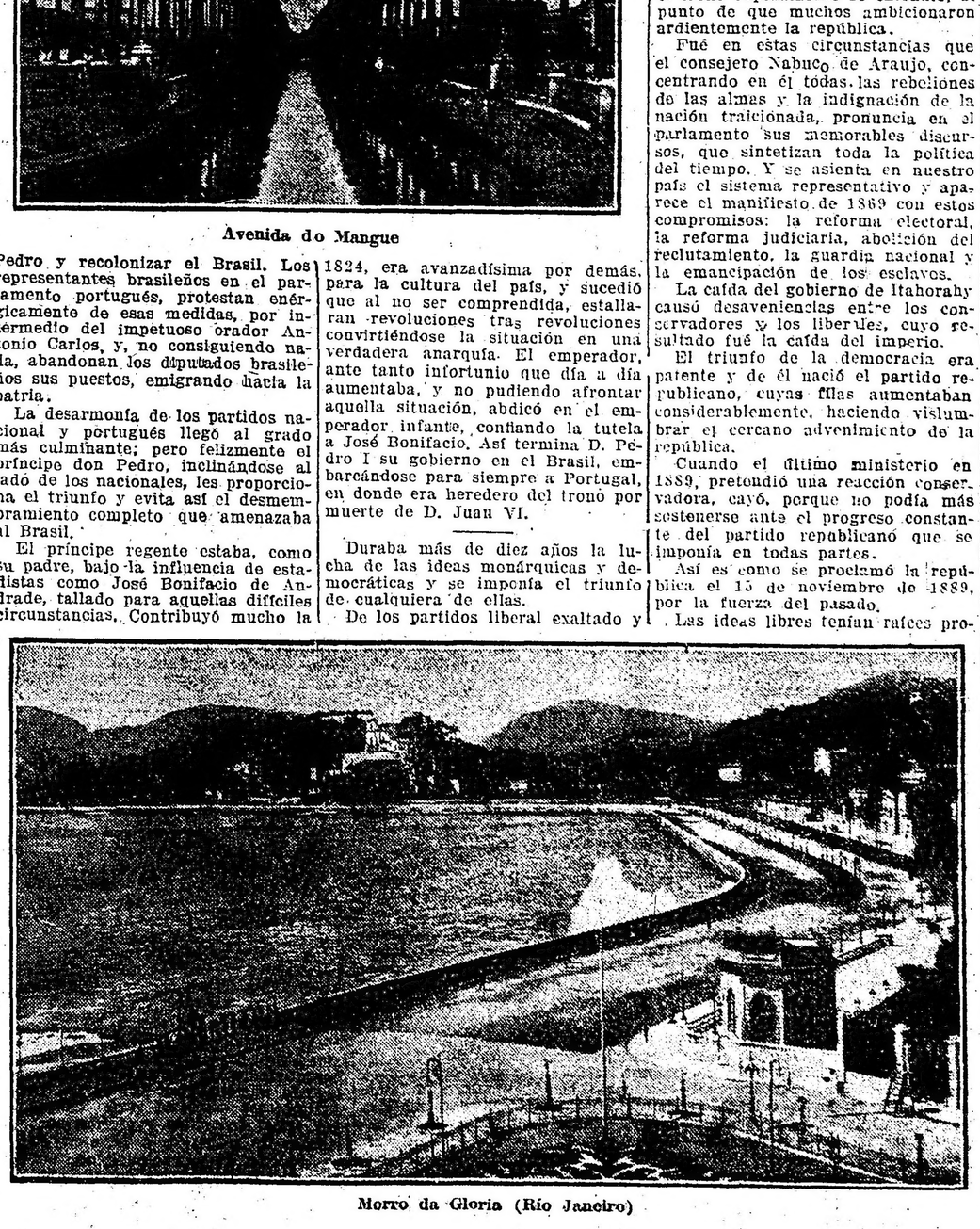

Morro da Gloria (Río Janeiro)

fundas el año 1827 y la proclamación del 89 no fué más que la consumación de lo que hacía más de medio siglo se estaba preparando. De ahí también el hecho único en la historia del mundo de una revolución realizada sin la ayuda hasta entonces imprescindible de las bayonetas!

Raúl Vachias.

El Brasil literario

LOS POETAS JOVENES

El Brasil, como todos los países situados bajo el trópico, ha contado siempre con una brillante pléyade de escritores y particularmente de poetas.

Actualmente, de acuerdo con esa tradición, convertida en modalidad nacional, cuenta el Brasil con numerosos poetas y escritores jóvenes encargados de mantener la literatura patria al nivel a que la llevaron los Machado de Assis, Olavo Bilac, el gran prosista Teixeira y demás literatos, ya clásicos, de la república vecina.

Entre los poetas contemporáneos brasileños se destacan con relieve propio los señores Olegario Marianno y José M. Goulart de Andrade, ambos jóvenes aún y de los que, por consiguiente, pueden esperarse aún frutos de perdurable consistencia.

Entretanto, para apreciar cuáles son las características del estro poético de cada uno, juzgamos lo más apropiado reproducir las hermosas composiciones que siguen y que tan alto ponen el nombre de cada uno.

BALLADA

(Aos meus companheiros do tiro V)

Nevoa de oiro do Sonho, nevoa de [oiro]
Que ondúla, inextingivel sobre nós.
Farrapo sólto de um cabello loiro
De enfermeira a enxugar frontes de [heroes]
Que aza é aquella? que passaro que [nuança]
Estranha, a illuminar o ar da [manhan?]
Não é passaro, é a poeira da espe- [rança...]
Bandeira! nossa mãe e nossa irman!

Meio dia fecudo. O sol e scalda
A terra comburida e o monte e o [mar...]
Na bandeira que tem toda a cores [raida]
Das frondes, ouço passaros cantar.
Vejo um lenço a dizer, tremulo ao [vento,]
Voz da Patria, expressão bondosa e [san,]
Dai vosso sangue para o meu [alento...]
Bandeira! nossa mãe e nossa irman!

Tarde. Silencio... De repente grita
Um clarim... e outro... Do alto [mastareo,]
Desce a flammula solta que se agita
Do céo trazendo o oiro e o explendor [do céo.]
Na amargura da Tarde, uma scen- [telha]
Arde de cada olhar na fé christan.
E a alma dentro de nós soffre e se [ajoelha...]
Bandeira! nossa mãe e nossa irman!

Vós, Companheiros, escutai meu [grito!]
E'o clarim que rasgando esse infinito,
Vos chama para o dia de amanhan...,
Ninguem passa! a muralha é de gra- [nito!...]
Bandeira! nossa mãe e nossa irman!

Olegario Marianno.
(Brazil).

MYMNO AS ARVORES

Tal um sonho, que medra e floresce,
Quando solto na nuvem que erra,
Brotará de um só grão aurea messe,
Como um sonho doirado da Terra.

Façamos a fraga
Vestir de verdores
Que a terra nos paga
Com fructos e flores.

As sementes, que fazem na leiva,
São a fronde em que nos abrigamos:
Em seu corpo cantar ha de selva,
Como as aves e a luz nos seus ramos!

Façamos a fraga
Vestir de verdores
Que a terra nos paga
Com fructos e flores.

Verde ninho de candidos ninhos,
Que os cançados da vida recolhas!
Sobre nós, quando formos velhinhos,
Caia a bençam formosa das flores.

Façamos a fraga
Vestir de verdores
Que a terra nos paga
Com fructos e flores.

José Maria Goulart de Andrade.
(Brazil).

Eminentemente radioactiva

Villavicencio

Insuperable agua mineral natural de las Sierras de Villavicencio - Mendoza

Escritorios y Depósitos

SANTA FE 1234

UNION TELEFONICA 5244, JUNCAL

Juan J. Guerra

SEPELIO DE SUS RESTOS

GRAN MANIFESTACION DE DUELO

En el cementerio de los Disidentes fueron inhumados esta mañana los restos del señor Juan J. Guerra; cuyo fallecimiento — intensamente lamentado — se produjo en las circunstancias que son del dominio público.

El acto motivó una imponente manifestación de duelo, presenciada por más de tres mil personas. En forma altamente significativa se exteriorizaron las múltiples simpatías que supo conquistar merced a su prolongada y descollante actuación dentro de las filas del radicalismo.

Meritoria, por todos conceptos, fué su labor cuando debió desempeñar importantes cargos en los comités, haciéndose acreedor, siempre, a toda clase de elogios. Puso siempre al servicio de la causa, su inteligente, patriótico y desinteresado concurso, justificándose, entonces, la magnitud del homenaje que todos sus correligionarios y amigos le tributaron esta mañana.

Poco después de las 10, partía el cortejo fúnebre del local del comité de la sección 18, donde fué velado el cadáver. La concurrencia — aparte de la que ocupaba los coches — recorrió el largo trayecto a pie, realizando así la importancia del sentido homenaje que se rendía al noble correligionario.

A las 11.15 a. m. llegó el cortejo al cementerio de los Disidentes donde una nutrida concurrencia le aguardaba.

En representación del presidente de la república, asistió el doctor Arturo Benavídez. Se encontraban, además, el intendente municipal, doctor Llambías, los diputados nacionales doctores Tamborini, Beyró y Jacinto Fernández, ingeniero Quartino, presidente del comité de la capital señor Pío Zaldúa, doctor Julio Neumeier, secretario de la Asistencia Pública, los presidentes y delegados de los diversos comités y subcomités de la capital. El comité de la sección 3a. estaba representado por los señores Vicente Scarlato, doctor Angel Vaitati, doctor Carlos H. Comolli, Juan H. Mayon, Américo Orsati, Antonio Daneri, José Pérez y Alfonso Mochetti; el de la 9a. por los señores José Minuto, Paulino Broucas, Eugenio Beltrame, Miguel Gazpio, Ricardo Aimo, P. Luchini y Torcuato Imonti; el de la 10, por los señores José Giannasttasio, Abdón Espinosa, Vicente Stella, Hipólito Cirigliano, Antonio Brugiotti, Dino Dellatana y Benito Stefanelli. Representaban al subcomité "Félix Mieli" de Villa Urquiza, los señores Fernado Ruiz, Félix O. Foullier, Enrique Rojo, Angel Alieri y Pedro Rojo.

Inició los discursos el señor Guillermo Súllivan, en representación de la circunscripción 18a. Comenzó diciendo:

¡Qué bien cumpliera el penoso encargo, si pudiera bajar al fondo del espíritu de muchos radicales de la 18a., si pudiera recoger la angustia que agita ese fondo bueno y vibrarla fielmente en este lugar de los silencios de mármol donde, en estos momentos, centenares de corazones están golpeando más fuerte sus golpes, como si soñaran el más digno de los redobles funerarios despidiendo al compañero que se aleja ensangrentado!

"El radicalismo de la circunscripción 18a., y con él, el radicalismo de la capital federal — puesto que Guerra era bien conocido en el radicalismo todo — sufre una verdadera herida; algo así... algo así como esos troncos fuertes de las selvas, como esos troncos robustos, llenos de savia, que retoñan eternamente, pero que en ocasiones se extremecen hasta en sus más tiernas hojas porque allá, cerca de las raíces, se dejó sentir un ciego golpe de hacha...

"El radicalismo de la capital federal sufre un sensible desgarrón porque ha caído uno de los buenos, uno de los sinceros, uno que encarnaba ideales y que hasta en la hora misma de la caída iba por las alturas de los elevados sentimientos y por eso —alegorizando — si queréis, señores, recordar como ha caído, ya que ha caído generosamente desde esas alturas de los elevados sentimientos, imaginad a una de esas aves de las cumbres, de las montañas, que suelen caer heridas desde sus alturas, llevando en el cuerpo cintarajos rojos de sangre humeante que brota de la herida y que, cuando el cuerpo se estremece al caer, cuando se conmueve, cuando se agita, cuando se convulsiona, cuando se encoge, va a salpicar la blanca nieve con sus gotas, cual si fueran pétalos encarnados que se deshojaran violentamente de la rosa palpitante abierta por los desgarrones de carne, y así, así también acontece en este caso: la sangre ha ido a salpicar las blancuras de un hogar y—como las aves de las montañas blancas — a salpicar una cumbre blanca, puesto que Guerra deja una madre, y bien sabéis que las madres, en la vida, son otras cumbres, son las cumbres del amor blanqueadas por la nieve de los años!

. . . . . .

Agregó luego:

"Juan J. Guerra—vaya su asesino, como Caín, por la senda del crimen, sintiendo el peso de la conciencia—Juan J. Guerra era un hombre profundamente sincero, sin dobleces; franco y cordial; noble luchador del áspero camino del civismo; era—al revés de otros—un temperamento especial para las horas difíciles; al radicalismo lo llevaba en sus venas disuelto en sangre y el patriotismo sonaba en su espíritu con sonidos como de bronce...

"Era un hombre laborioso, laborioso, sí—y a propósito de ello, como una desviación de segundos, he de señalar que son del Partido Radical los reales representantes del trabajo, como Guerra, y no de ese otro partido que se dice del obrero, no de ese otro partido que, como no tiene bandera, ha ido a esconderse a la sombra de todas las banderas con el envenenado estileto...

. . . . . .

"Es menester levantar continuamente la visual; graves compromisos contrae la Unión Cívica Radical, con estas páginas de sacrificio y de dolor; que se parezca nuestro civismo a la naturaleza misma de nuestra tierra: que sea caudaloso como los grandes ríos que riegan nuestros campos, que tenga la amplitud de nuestra pampa, que sea brillante como nuestro sol, que sea puro como nuestro cielo inmensamente azul y que tenga la gallardía colosal de nuestras montañas, que en el silencio místico de la noche parecen filosofar con las estrellas.

"Cuidemos nuestro radicalismo; sepamos de la verdadera solidaridad y del verdadero compañerismo; bajan lobos por las cuestas y no los podemos llamar como San Francisco de Asís; cuidemos mucho nuestro radicalismo y es así como le rezaremos el mejor funeral a estos nobles luchadores que caen, alta la visera y firme el gesto; es así como mejor honraremos la memoria de hombres como Guerra, que en paz descanse, en el profundo afecto de los que lo conocieron y en la gloria de los amores heroicos".

—

A continuación habló el doctor José Antonio Amuchástegui, a nombre del comité de la capital. He aquí su discurso:

"Señores:

Una víctima más! Y son incontables en nuestras filas, nacidas y formadas por hombres al parecer predestinados al sacrificio en aras del bien del país y de sus instituciones.

Una víctima más, y son incontables, como si quisiera demostrarse con la elocuencia aterradora de la tumba que el sacrificio de la propia vida es condición del república, desde el más grande de todos, el inmortal Alem, que la rindió consciente en el altar de la patria, hasta este hermano nuestro, generoso y grande, heroico y sublime hasta su último día, dado también como todos los de su existencia, en servicio de la patria y del partido que tanto amara.

Guerra, nuestro muerto querido, era un radical. Así lo dejo definido. Era radical, y ello significa que era noble, pundonoroso, honrado, amante de la patria, celoso de su honor y de su gloria, de su prestigio y de su soberanía intangible. Partidario de los pueblos que han luchado al igual que nosotros aquí por el triunfo de los principios democráticos en cuanto significan el gobierno del pueblo por el pueblo mismo, sostuvo siempre como argentino su argentinidad y como radical su credo nacional, y estuvo el primero allí donde era necesario salvar el honor de la república contra quien quiera que pretendiera mancillarla, convencido de que con preferencia a todo sentimiento egoísta está el decoro nacional, salvado por los hijos de la raza, agrupados en torno de la bandera azul y blanca, que es más pura y más noble que todas las banderas del mundo, porque jamás fué atada al carro de la victoria de ningún vencedor enemigo, y en medio de los acordes de nuestro himno que es el más armonioso, más sonoro y más conmovedor de todos los himnos porque es coreado por el pueblo más libre del universo.

Guerra, señores, era argentino y era radical. Sostuvo en tal carácter en todo momento la política de nuestro partido en el orden interno y en el orden externo. Y su alma patriota, sana y bien inspirada, se llenó de indignación cuando espíritus menguados ultrajaron el sentimiento nacional de esta capital propiciando provechos de baja politiquería criolla en perjuicio del honor nacional. Y el alma de Guerra se sublevaba al notar que hasta la enseña y el canto de la patria nuestra se prostituían en aras de pasiones bastardas. Y corrió presuroso hasta el plomo traidor y homicida para libertar la bandera de Belgrano de manos impías... y cayó envuelto en ella como si lo grande y sublime de su acción debiera ser cubierto con el lábaro sacrosante de la patria!

Bendijo así la patria argentina con bandera argentina el sentimiento argentino de nuestro adorado amigo, y la Unión Cívica Radical, partido argentino por dogma y por esencia, el único partido nacional que vela por nuestro decoro y protege la soberanía del país, trae por mi intermedia al mártir de hoy, la expresión de sus más íntimos dolores y la corona de sus más sentidas lágrimas junto con el propósito firmísimo e irreductible de mantener invariable la línea de conducta trazada al través de la historia por tanta sangre radical derramada en holocausto de la nación y en defensa de sus autoridades bien constituidas.

El comité de la capital trae su protesta airada, viril y altiva contra el delito cometido que ha abierto tan prematuramente y tan injustamente esta venerable tumba; pero trae también su palabra de aliento y de solidaridad para todos los correligionarios a quienes amparará con todos sus medios, con la mayor energía y con la mayor decisión en donde quiera que sea menester.

Y así, como los varones antiguos juraban en la tumba de sus mayores mantener la tradición sagrada, juremos también nosotros como argentinos y como radicales ante estos restos queridos ser siempre como él, fieles a nuestros ideales, celosos del prestigio, del honor y de la fama de nuestro país, mantener inmaculada la soberanía nacional y estar siempre dispuestos, como él, a rendir nuestra vida cuando nuestros ideales, nuestra patria o nuestro partido nos lo demanden.

Amigo: En nombre del comité de la capital, os doy el último adiós, pidiendo a la Providencia la paz para tu espíritu".

—

Hizo uso de la palabra luego el señor Adolfo Calvete, expresándose así:

"Cuando menos se hubiera explicado el sacrificio de una vida útil y honorable, desde que vino a turbar penosamente uno de esos rarísimos y por lo mismo inolvidables cuartos de hora de universal regocijo, cayó para no levantarse más Juan J. Guerra, el correligionario dignísimo que venimos a entregar a la madre común, entre consternados y ofendidos.

"Hacer el elogio de un amigo consecuente, de un radical escrupuloso, de un ciudadano integérrimo como el deplorado camarada que tan inesperadamente desaparece de nuestras filas y sobre todo, de un escenario donde en momentos difíciles para la patria y para la democracia, menos que un simple deber de solidaridad partidista, es un imposición terminante de la conciencia desafiada por no inescrutable fatalidad, de tal manera, señores, abrigamos la convicción de que, propiciatoria o no, Guerra ha sido una víctima de menguadas pasiones subalternas de origen político.

"No me atrevería a profanar el hondo recogimiento que debe rodear a ceremonias como ésta, si no considerase hasta qué punto el holocausto rendido por el modesto argentino en el altar de una institución republicana como la Unión Cívica Radical, no fuese, precisamente en estos momentos, repito, en que abrazada la humanidad a una bandera de fraternidad y de perdón, se confunden en un solo himno triunfal los anhelos más hermosos, la prueba evidente y condenable de que existen en nuestra tierra, y si se prefiere en los límites de esta capital, elementos cuya única tarea ha sido, sin duda para servir intereses de baja moral, la acusación obstinada y la pérfida calumnia al hombre sin tacha que dirige con mano firme y sabia austeridad los destinos de la nación.

"Mucho valen, señores, los ciudadanos que como don Juan J. Guerra han consagrado serenamente su existencia al sostenimiento de una causa como la del partido al que me honro en pertenecer, pero valen más aún, y su desaparición constituye un verdadero e irreparable duelo, los que por defender sus fueros atropellados cuando la voz de la injusticia se levanta airada e intolerante, afrontan el peligro y en medio del tumulto desafían sus furores.

"De esta benemérita legión salió Guerra cuando la agresión de la turba aleve cubrió de luto y de indignación el desfile triunfal de los manifestantes en la aciaga noche en que cayó herido de muerte. La desaparición de nuestro compatriota, no solamente deja un claro en las filas del partido Radical, sino que representa la pérdida de un entusiasta y activo propagandista de sus principios históricos. Incorporado a ellas cuando más falta hacían los hombres de temple excepcional, su cooperación a los éxitos que tras larga lucha coronaron su obra, se señaló por la empeñosa e incansable tenacidad, por la fuerza de convicción con que se puso al servicio de sus ideales y por el estoicismo de que dió pruebas en situaciones graves para su desenvolvimiento.

Su bondad ingénita y el sano calor comunicativo que proyectaba su inquebrantable amor al dogma radical, lo destacaron bien pronto como uno de los más conspicuos hombres de lucha, entre los muchos que, por fortuna para la patria, supieron en instantes preciosos levantar sin vacilaciones el espíritu público.

"Señores: El propósito de quienes me confiaron el penoso pero ineludible encargo de despedir los restos del inolvidable compañero, acaso haya sido satisfecho en lo que respecta a la conmovida sinceridad con que ante ellos me inclino; pero cuadra a mi modestia declarar que ni me siento con fuerzas para hacer un panegírico que cuadre a la inmensidad del sacrificio consumado en la persona del querido muerto, ni creo que en ceremonias como éstas, tan sencillas y emocionantes, quepan otras alabanzas que no sean las breves pero sentidas, con que nos hemos propuesto honrar una memoria tan amada como la que aquí nos ha congregado.

¡Qué en paz descanse el infortunado amigo!"

—

Cerró la serie de discursos el señor Nicolás Selen, quien se expresó en la siguiente forma:

"Correligionarios: No traigo otro homenaje que el de mi corazón, un ramo de flores arrancadas del borde del áspero camino de nuestras vidas combatidas para depositarlas sobre este féretro que es toda una elocuente lección de abnegado patriotismo.

Juan Guerra, viejo soldado de nuestra ardua lucha, noble heraldo de nuestra fe cívica, modesto luchador que desde nuestras filas todo lo diste por una causa que tiene de grande la altiva grandeza de una arrogante democracia: que llegue hasta tí, noble, hasta tus restos para decirte que tu partido es un nuevo imperativo que nos manda para perseverar en la obra; que es una lágrima que vierte esta caravana de enamorados de la democracia; para serenar sus afanes por la realización de la Unión Cívica Radical.

Por vengar la alevosía de tu muerte, he recorrido la urbe preñada de miserables cobardías, azotando las mezquindades de esa juventud mal llamada nacionalista; por seguir tu ejemplo, ese gesto de varón que se alza sobre todos los egoísmos para tributar su adhesión a la obra de construcción de la nacionalidad; por continuar la trayectoria de tu empeño y contra la insolencia del despecho, alzar arriba, sobre la medianía de las miserias la impresión más completa de nuestra democracia, el doctor Hipólito Yrigoyen, yo he ido anteayer por la tarde hasta el tabor de tu vida para ofrecer la hiía a la airada inconsciencia de los que en vano se conjuran para hacer resurgir los días nefastos que soportara la patria.

Los radicales, tus hermanos que hoy llegan hasta tus restos para honrar en ellos la noble abnegación de tu altruísmo te afirmar que volverán a unirse en estas horas miserandas, y te juran que sabrán interpretar en toda su elocuencia la soberbia lección que nos has dejado.

Radicales que me oís: deshojemos un manojo de flores de nuestros ideales sobre este féretro que es todo un símbolo clamoroso de que sobre nuestras miserias y agravios un sentimiento superior nos une: la realización de la obra de la Unión Cívica Radical encarnada en el gobierno del Dr. Hipólito Yrigoyen.

¡Hermano Juan Guerra, descansa en paz!

El señor Guillermo Súllivan, pronunciando su discurso

—

Hemos recibido de Córdoba el siguiente telegrama:

CORDOBA, noviembre 15. — En nombre de los amigos que luchamos por el mismo ideal, en Córdoba, por el que rindiera su vida Juan J. Guerra y por el cual cayeran nuestros compañeros, defendiendo en el presidente de la república un alto anhelo de mejoramiento, rogamos que usted quiera ser intérprete de nuestra honda congoja. — Firman: Atilio Larco, Néstor Noriega, Enrique Casinette, Manuel Pinto, Ignacio D. López y Juan C. Linari.

Juventud radical de la provincia

CELEBRACION DEL SEGUNDO CONGRESO

La comisión organizadora del segundo congreso de la Juventud Radical de la provincia de Buenos Aires a celebrarse mañana y pasado mañana en Mercedes, ha dirigido una circular a todos los presidentes de comités insinuando la conveniencia de enviar anticipadamente el número y los nombres de los delegados que concurrirán.

Al propio tiempo hácese constar que la asamblea "no está determinada por ninguna tendencia dentro del partido, ni ninguna cuestión política de actualidad". El único objeto es el de intensificar el entusiasmo de la juventud y el de hacer progresar nuestra democracia.

Damos a continuación el programa fijado para los días 16 y 17:

Sábado 16—1o. Recepción de los delegados que lleguen con el tren de las 9.15 a. m. (F. C. O.); 2o. Presentación de credenciales y elección de la mesa directiva; 3o. (A las 2 p. m.) Discurso del ing. Miguel Angel Tobal, vicepresidente 1o. del primer congreso; 4o. Discurso del presidente de la comisión organizadora, doctor Felipe I. Díaz; 5o. Lectura del acta del congreso anterior; 6o. Iniciación de las sesiones.

Domingo 17—1o. Mañana y tarde, continuación de las sesiones, clausura del congreso; 2o. 8 y 30 p. m. Banquete a los señores delegados, ofrecido por la comisión organizadora y el comité de la Juventud Radical de Mercedes.

Situación militar

Los últimos comunicados oficiales expedidos por el almirantazgo británico dan cuenta de la llegada de las flotas aliadas, bajo el comando del almirante Anest, a la rada de Constantinopla.

Esta noticia es la confirmación de otras anteriores, y demuestra que ha comenzado la posesión militar y naval de la metrópoli del islamismo por los aliados occidentales.

Ello tiene especial importancia en los actuales momentos en que, realizada la desmovilización del ejército otomano, los elementos indisciplinados y maleantes del mismo se han reunido en hordas, adoptando apariencias de tribus tártaras merodeadoras, para atacar a los armenios residentes en la región de Karadagh. Hallándose los aliados en la sede del gobierno turco, sus reclamaciones tendrán mucha más fuerza determinante y ejecutiva, en el sentido de obligar a la Sublime Puerta a poner coto a esas tropelías, contrarias al espíritu y a la letra del armisticio vigente.

De otro género son los peligros que parece entrañar la desmovilización alemana; si bien la causa de ellos, como en el caso del ejército turco, se halla también en la degeneración y relajación de la disciplina, que ha cundido en la masa de las tropas sujetas a la capitulación.

Por supuesto, el nuevo gobierno constituído en Berlín, procura metodizar el desarme y licenciamiento de las fuerzas cesantes. Pero las grandes proporciones tomadas por la deserción hacen que mucha parte de los soldados quede fuera del control de las autoridades, y se lance por propio motivo a adoptar actitudes más concordes con sus apetitos insaciados, que no con la reorganización a que debe tender el país, en esta nueva y delicada faz de su historia.

El general Hindenburg se mantiene en su puesto de generalísimo, y procura organizar los restos del ejército en forma que su desmovilización resulte metódica. Sólo así se conseguirá que Alemania no pierda ese sustentáculo de su orden interno. Hindenburg ha comunicado su determinación a los jefes de todos los ejércitos ex imperiales; y de particular manera al mariscal von Mackensen. En el texto de la orden, el generalísimo expresa confianza en la obsecuencia de jefes, oficiales y soldados.

Si esa orden es cumplida, el conflicto rumano-germano-húngaro no se desarrollará.

Mientras tanto, se sabe que en Hanover la llegada de los desertores tiene todos los aspectos de un desbande amenazador; y que en Berlín se ha proclamado el estado de sitio.

La situación en Bruselas ha sido particularmente grave, porque el pueblo se levantó contra la guarnición alemana, trabándose encarnizada lucha.

En cuanto al avance de las fuerzas aliadas para ocupar los puntos evacuados por las tropas germánicas, dicho movimiento se inició el jueves; y, según toda probabilidad, mañana entrarán norteamericanos y franceses en Metz, Estrasburgo, Colmar y las demás plazas y fortalezas de la Alsacia y la Lorena.

Merece tenerse en cuenta el mensaje de la jefatura militar aliada a la alemana, haciendo notar a ésta que se halla obligada a impedir las violencias contra los habitantes de las zonas de donde va alejándose el ejército germano. Hácele saber, además, que, siendo esos actos, y los de destrucción, opuestos a las condiciones del armisticio pactado, si continuasen, el comando aliado se vería en el caso de proceder en forma coercitiva.

Como era presuponible, la prensa alemana entra a comentar dichas condiciones; y calificándolas de excesivas en rigor, insinúa el concepto de que dificultarán el restablecimiento de la normalidad y la perduración de la paz. Se sabe que el nuevo gobierno alemán insiste en pedir atenuaciones, para su país y para Turquía. Pero no podrá suponerse en el alto comando aliado lenidades posteriores a la firma de un pacto cuyo valor preceptivo consiste precisamente en su intangibilidad después de entrar en el período de ejecución.

Tan es así, que en el régimen interno, el nuevo gobierno alemán procura mantener el prestigio de las cláusulas que ha firmado. Y al efecto envió al almirantazgo un mensaje, conminándolo al mantenimiento de la disciplina, a la cooperación en el cumplimiento de las condiciones aceptadas y a la incolumidad de todos los elementos y materiales.

Los plenipotenciarios del consejo de obreros y soldados de Berlín, con el almirante Sipper, zarparon el miércoles, a bordo del "Koenigsberg", en dirección al punto donde han de encontrarse con los representantes del almirantazgo británico.

LA INFLUENZA

Continúa declinando

Gracias a las severas medidas del gobierno, de acuerdo con las autoridades sanitarias, se ha podido combatir con eficacia y llegar a hacer desaparecer la epidemia de influenza, que en estos últimos días ha entrado en un período de franca declinación.

Comunicaciones telegráficas

A causa de la gran aglomeración de tráfico para el sud, no se acepta trabajo para esa zona adelante de Neuquen y de Conesa. En cuanto a las líneas que comunican con Mendoza, San Juan y Chile, funcionan con alguna dificultad, debido a una fuerte tormenta reinante desde San Urbano hasta Río Cuarto y Villa Mercedes (S. Luis). Demás comunicaciones internas y conexiones internacionales del telégrafo nacional funcionan con regularidad.

Notas policiales

El drama conyugal de ayer

ANTECEDENTES DEL SUCESO

Como resultado de una serie de activas diligencias, el personal de la comisaría 31a. ha dejado debidamente esclarecido el drama conyugal desarrollado ayer por la tarde frente al número 2527 de la calle Franco.

Los protagonistas del suceso fueron, como es del dominio público, Humberto Gazzolo, brasileño, de 33 años de edad, con 11 de residencia en el país, corredor, e Inés Escudero, argentina, de 28 años, quienes vivían en la casa correspondiente a la calle y número arriba citados, desde hace algún tiempo.

Alcohólista consuetudinario, Gazzolo regresó ayer a su domicilio a la 1 de la tarde, bastante excedido en la bebida en circunstancias en que dos hijitos suyos, de 7 y 5 años de edad, respectivamente, se hallaban en el patio de la casa entretenidos en juegos inocentes.

Parece ser que el ruido que producían los niños molestó a Gazzolo, determinando una amonestación de su parte a los niños; éstos, empero, no cesaron en sus juegos, circunstancia que exasperó al padre al extremo de aplicar una bofetada a la mayor de las criaturas.

Inés, que presenciaba la escena, increpó duramente a Humberto, recibiendo a su vez una bofetada, en el rostro, del cariñoso marido; ciega de ira, la infeliz mujer enrostró al esposo su cobardía. Gazzolo, en esa circunstancia, corrió a su habitación con objeto de recoger un revólver, actitud que fué advertida por Inés, quien para poner a salvo su vida se lanzó a la calle en precipitada fuga. La infeliz mujer fué alcanzada, empero, a corta distancia de su domicilio por el marido, quien le efectuó dos disparos de arma; los proyectiles hirieron de gravedad a Inés en la región occipital y en la espalda, interesándole el pulmón izquierdo. El uxoricida, acto continuo, se descerrajó un tiro en el temporal derecho, que le produjo una muerte instantánea.

En una ambulancia, Inés fué trasportada al hospital Pirovano, donde quedó en asistencia; su estado, como decimos más arriba, es grave, si bien se abrigan esperanzas de salvarle la vida.

De interés para todos

Con el fin de que el público se dé cuenta de las bondades excelsas de mi exquisito y purísimo aceite de olivas "CONDAL" y compare con la mayoría de los aceites malos que existen en plaza y que se venden a alto precio debido al gran bombo; he resuelto con fines puramente de reclame y comparación vender en detalle, desde hoy hasta el 15 de noviembre, a los siguientes precios:

LATA CHICA, A.	$	2.40 c/una
" DE 2 KILOS, A.	"	4.80 "
" DE 4 KILOS, A.	"	9.60 "

FERNANDO SANJURJO

ALSINA 1000

LOTERIA NACIONAL

Extracción de hoy

Con 100.000 pesos

10.165

CON $ 5000

20400

CON $ 1000

8830 29464 8010 19292 9636
10602 26298 9279

CON $ 500

2406 5165 23611 16197 8791
10666 21557 16709 25676 28072
16197 12885

CON $ 200

7440 20670 12481 26705 27727
15738 14795 4658 7914 6257
12051 14022

CON $ 100

2950 21265 13934 25140 7145
17716 23863 1878 19991 16877
18504 3001 12680 11495 4779
12641 1207 21567 27455 27619
1025 3607 5156 8112 8595
11348 24305 16192 7215 26037
26530 19213 9295

ENTRE VAGABUNDOS

Suceso a esclarecer

La división de investigaciones, secundada por el personal de la comisaría 25, se halla empeñada en el esclarecimiento de un suceso extraño.

Nos referimos a la muerte de la mujer Catalina Firpo de Casanova, sin ocupación honesta conocida, producida en forma y circunstancias misteriosas en la casa deshabitada de la calle Echeandía 3036.

La víctima, ebria consuetudinaria que se dedicaba a juntar huesos, fué encontrada anteanoche sin vida en la cocina de la finca, en cuestión que consta de dos habitaciones; se encontraba desnuda y presentaba el cadáver de Catalina dos ligeras contusiones, una en el cuello y la otra en el rostro.

En averiguación del hecho la policía ha detenido a Norberto Spindola (a) Pinche, argentino, de 30 años, sin domicilio ni ocupación conocidos, habitual concurrente a la finca donde fué encontrado el cadáver de Catalina.

Con respecto a los antecedentes de la víctima, se sabe que fué abandonada hace 17 años por su esposo, residente en Francia, a consecuencia del vicio del alcohol que la dominaba.

LOS INCENDIOS DE HOY

En la caballeriza situada en los fondos de la casa de la calle Gual número 2518, se produjo esta madrugada, a la 1.25, aproximadamente, un incendio cuyo origen no ha sido averiguado hasta este momento.

El fuego destruyó una regular cantidad de pasto y forraje, carbonizando a dos caballos que no pudieron ser retirado a tiempo por el personal de la caballeriza. Las pérdidas han sido valuadas en 500 pesos por el propietario del establecimiento Jesús González, existiendo la presunción de que el fuego haya sido originado por una colilla encendida de cigarrillo arrojada sobre el pasto.

—En la casa de familia ubicada en la calle Mendoza 2747, se originó esta mañana a las 10.14 un principio de incendio, debido a la circunstancia de haberse inflamado una composición de cera y aguarrás que preparaba uno de los inquilinos con el propósito de utilizarla en los pisos. No se produjeron pérdidas.

EN UNA MUEBLERIA

Riña sangrienta

En el comercio de mueblería que tiene establecido Alberto Bottini en la calle Sarmiento 1054, se produjo esta mañana una riña sangrienta entre los operarios Antonio Sciliano, italiano, de 30 años, soltero, domiciliado en la calle Talcahuano 63, y Manuel Domínguez, español, de 32 años, casado, que vive en el mismo negocio.

Los obreros mencionados, a raíz de una discusión suscitada por cuestiones del trabajo, se fueron esta mañana a las diez a las manos, infiriéndole, con un cortaplumas Sciliano a Domínguez siete puntazos en diversas partes del cuerpo.

El herido fué curado en el consultorio Central de la Asistencia Pública, encontrándose detenido el heridor en la comisaría seccional, la que puso el hecho en conocimiento del juez de instrucción en turno.

Este modelo de botín es el mejor calzado garantido contra la humedad, cosido doble, suela indestructible: : : : :

Hasta agotar los 5000 Pares solamente

$ 8.90 el par

Núms. 38 al 46

Los pedidos mandarán $ 0.40 para flete

a $ 4.90 el par

Núms. 25 al 37

J. Altieri

Cangallo 461 y Avenida de Mayo 615

LOS HOMBRES DEL DIA

Mr. DAVID LLOYD GEORGE

La guerra ha puesto de relieve en todos los países beligerantes dos o tres hombres de méritos excepcionales. Ninguno, sin embargo, ha logrado destacarse con más notables y más extraordinarios caracteres que Lloyd George, jefe del gabinete británico. Este es, sin duda, el hombre más grande de Inglaterra en estos momentos.

El 7 de diciembre de 1916 el rey Jorge encargó a Lloyd George que organizara el gabinete. El ilustre político tuvo éxito en sus gestiones e inmediatamente después pudo observarse que una mano enérgica y segura regía los destinos de la Gran Bretaña. El estadista galés es de aquellos que imponen respeto y admiración a primera vista. Transpira fuerza por todos sus poros. No es un gran orador, en la acepción corriente de esta palabra. Pronuncia sus frases suavemente. Su voz es baja, pero clara y agradable; su dicción revela una inteligencia brillante y poderosa y sus ademanes son fáciles e impresionantes.

Lloyd George, yendo a la cámara a pronunciar uno de sus célebres discursos

El nombre de Lloyd George, que durante tantos años estuvo sonando en la complicada política inglesa, era casi desconocido para el gran público del mundo hasta que estalló la guerra, en aquel agosto trágico de 1914.

Desde entonces, Lloyd George fué adquiriendo una popularidad universal, su figura fué agigantándose sobre le fondo rojo de la guerra. Hoy David Lloyd George dirige los destinos del imperio más poderoso del mundo y es quizás la figura culminante de la guerra gigantesca.

Nació Lloyd George en Manchester el 17 de enero de 1863. Era hijo de un maestro de escuela, que murió cuando el niño tenía tres años. Su madre se trasladó entonces a la aldea de Llanystumding, en Carnavon. Un zapatero que, cuando no estaba en su taller, estaba en las esquinas y las plazas pronunciando discursos religiosos, le sirvió de tutor.

La infancia de Lloyd George transcurrió en la mayor pobreza. El niño solitario hablaba, pensaba y soñaba en galense, y cuando aprendió el inglés fué como si aprendiera un idioma extranjero.

Cuando terminé sus primeros estudios, Lloyd George cursó derecho y se graduó de abogado. Apenas recibido, lanzó su candidatura a representante de Gales en la cámara de los comunes.

Los "tories", los conservadores, le combatieron implacablemente, burlándose del candidato, que "se había criado descalzo en una aldea".

—¡Ah! — exclamó Lloyd George al oir esto, — los "tories" no se han dado cuenta de que ha llegado la hora de "los hombres que se criaron descalzos..."

Si se analiza la vida de Lloyd George se encuentra con que este hombre singular siempre fué una especie de pararrayos humano, que atrajo sobre sí las corrientes del odio, los rayos del rencor, las saetas del insulto. Cada una de sus campañas desataba pasiones violentas, provocaba tremendos conflictos.

El gran político se lanzó a su primera elección con todo el fuego y el ardimiento de su temperamento tempestuoso. Creíase sinceramente el "leader" de su pueblo. A menudo sus mitins se convertían en motines.

Electo a la cámara de los comunes, el "leader" de Gales dió pruebas de una independencia absoluta. Desdeñaba el trabajo de las comisiones y jamás quiso integrar ninguna. No ocultaba su aburrimiento ni su fastidio durante las sesiones donde se daba lectura a informes. Arrastrábalo su impaciencia.

En la cámara la intensa personalidad de Lloyd George no tardó en perfilarse. En los debates y las polémicas era un adversario temible. Poco importaba que apoyara al gobierno o simpatizara con la oposición. Lloyd George siempre ha sido un insurgente.

Acercábase el final del siglo. Los gabinetes se levantaban y caían. Lord Rosebery y Harcourt tuvieron su hora; Chamberlain escaló el poder; Asquith surgió en el horizonte. El volcán africano, la guerra anglo-boer estalló por fin...

Aquí viene uno de los episodios más interesantes de la vida de Lloyd George. Antes del conflicto con los boers, el gran hombre era un pacifista convencido. Cuando Inglaterra invadió el Transvaal, el fogoso galense inició una campaña pro paz, que lo convirtió por primera vez en una fuerza en los asuntos del imperio británico.

En esta campaña se jugaba su reputación y su carrera. El odio popular cayó sobre él, pero él siguió imperterrito su lucha.

En Birmingham, estallaron motines. Vivía en esa ciudad Chamberlain, el apóstol de la guerra contra los boers. Lloyd George anunció que iría a hablar en Birmingham.

La noche señalada para el discurso estallaron motines en Birmingham. Una multitud iracunda invadió el Town Hall y cuando apareció Lloyd George, se oyeron disparos de arma de fuego. La turba se lanzó sobre el intrépido orador, que tuvo que huir escoltado por agentes de policía. Esa noche hubo tres muertos y varios heridos en las calles.

Catorce años después Lloyd George volvió a Birmingham y fué aclamado como el salvador del imperio británico.

David Lloyd George pronunciando un discurso

El genio brillante del "abogadito de Gales" como le llamaban sus adversarios, desvaneció las brumas de impopularidad que lo habían rodeado durante tantos años.

Cuando el gabinete conservador cayó después de la guerra anglo-boer, toda Inglaterra comprendió que el puesto de Lloyd George estaba en el nuevo gabinete. Su primera cartera fué el Board of Trade. El infatigable trabajador galvanizó y transformó aquel departamento.

Cuando Lloyd George fué designado ministro del tesoro por el gabinete Asquith, nadie se sorprendió. Desde el puesto más modesto en el gobierno, el orador de Gales se elevaba de golpe a uno de los más altos.

Como ministro, Lloyd George tuvo su ideal democrático. Lloyd George es el hombre de las multitudes. Con su presupuesto introdujo un elemento humano en la ley. Aquel famoso presupuesto implicaba un nuevo sistema de pensiones y jubilaciones, seguros sobre la salud y la desocupación, aumento del impuesto a la renta, etc.

Lloyd George volvió sus ojos grises hacia la aristocracia, y la aristocracia se estremeció. Comenzó la lucha implacable contra los antiguos privilegios. Lloyd George, titánico y solitario, luchó contra aquella aristocracia poderosa y millonaria. Entre los nobles su nombre era una blasfemia.

La reforma social de su país fué obra suya. El prestigio y la influencia de la Cámara de los Lores se derritió entre sus manos como nieve.

La guerra sorprendió a Lloyd George desempeñando el elevado puesto de ministro del tesoro. Al estallar las hostilidades se le llamó al seno del gobierno a informar.

—Los últimos cien millones de libras esterlinas vencerán — declaró.

Durante aquellos días terribles, de fines de 1914, el canciller recorrió los países aliados, de París a Petrogrado. Cuando volvió, anunció lo que sería la guerra. Todo el imperio británico estaba con los ojos fijos en Lloyd George.

Lord Kitchener, el ídolo del pueblo inglés, era ministro de la guerra. Sus primeros actos, la reorganización del primer cuerpo expedicionario británico, el plan de ataque, tuvieron éxito. Pero dos hombres en Inglaterra comprendieron la imprevisión de lord Kitchener: Estos hombres eran Lloyd George y lord Northcliffe.

Ambos iniciaron su campaña y precipitaron una crisis nacional. El gabinete liberal cayó y surgió el gabinete coalicionista. Hacía falta en este gabinete un genio organizador, una energía singular, que dotara al ejército inglés de lo que necesitaba. Lloyd George fué nombrado ministro de municiones...

Lo que realizó Lloyd George en este departamento es universalmente conocido; llamó en su ayuda a los reyes norteamericanos de la industria, abrió oficinas de trabajo, de invenciones y de investigaciones, plantó un pabellón británico en cada fábrica del Reino Unido, hizo sancionar el "Munitions Act", ley de municiones, creando un ejército industrial.

—¡Más municiones! — era el grito que venía de los campos de batalla, y el ministro, haciendo trabajar sus máquinas y sus hombres de día y de noche, remitía centenares de toneladas de municiones.

Lloyd George había convertido a Inglaterra en un inmenso arsenal.

Cuando Kitchener pereció en el hundimiento del "Hampshire", Lloyd George fué llamado al ministerio de la guerra. Poco después de su designación, se realizaba el golpe estratégico del Somme. Semanas más tarde, caía el gabinete y el diminuto abogado de Gales fué designado jefe del gobierno.

Su mano de acero, su luminoso entendimiento, rigen los destinos de un imperio colosal. Sus discursos resuenan en el mundo entero, claros y proféticos. La confianza de millones de hombres rodea todos sus actos.

En Lloyd George, el hombre privado no es menos interesante que el hombre público. Es afable y atrayente. Es un "causseur" amenísimo. Entre sus íntimos, le gusta contar anécdotas, lo que hace con un acento jovial inimitable. Muchas de esas anécdotas son recuerdos de su carrera política.

Siendo ministro de municiones, Lloyd George, recibió un día la visita de un alto funcionario que con un pretexto futil le hizo perder una media hora. Lloyd George buscaba un medio para despedirlo y no lo encontraba. Su visitante se lo facilitó, al decirle:

—Yo no comprendo como usted puede trabajar con Sir William Robertson, sin que se produzca un desacuerdo, un choque.

—¡Oh! Es muy sencillo — repuso Lloyd George, sonriendo. — Sir Williams lo dirige y hace todo. Yo... le ruego que no lo repita... estoy aquí para recibir a los importunos.

Lloyd George en la intimidad: acompañado de su hija y de su perro favorito

El comercio brasileño en nuestro país

LA CASA RAUL SENRA

DE PRODUCTOS NATIVOS E INDUSTRIAS GENUINAMENTE BRASILEÑAS

INTERCAMBIO COMERCIAL

Intercambio comercial

El desenvolvimiento económico de intercambio entre el Brasil y nuestro país, ha tomado un incremento considerable merced a la situación anormal de la guerra y a la armonía de relaciones políticas que existen entre ambos pueblos. La vida comercial, tiene lógicamente una relación directa con el ritmo de la política; de ahí que ella se desenvuelva con más amplitud y florecimiento entre los estados que tienen afinidad de afectos y tendencias.

Señor Raúl Senra, propietario de la casa exportadora que lleva su nombre.

La exposición textil realizada entre nosotros, fué la más elocuente revelación del grado de progreso que han alcanzado algunas industrias locales en el Brasil, y como si eso no fuera suficiente, una de las principales casas comerciales de aquel país, ha venido a complementar esa obra de acercamiento económico, estableciendo una sucursal en ésta, que indudablemente hará conocer y difundirá en nuestro mercado, muchos productos e industrias nativas del vecino país.

En efecto, la **GRAN CASA EXPORTADORA DE PRODUCTOS NATIVOS E INDUSTRIAS BRASILEÑAS** que el señor Raúl Senra tiene establecida en Río de Janeiro, envió a su gerente en el mes de abril próximo pasado, a fin de estudiar esta plaza y establecer una sucursal en ésta y otra en la vecina orilla.

Señor Raúl Silva, apoderado general en el Río de la Plata y gerente de las sucursales.

La importancia de la casa Raúl Senra

Lo evidencia los años de existencia que ella tiene y el prestigio que ha conquistado en los principales centros comerciales del Brasil. En cuanto a su obra, es altamente simpática para el amor propio nacional, por cuanto se dedica exclusivamente a la explotación de materias primas e industrias del país, exportándolas al extranjero.

En nuestra plaza y en la de la vecina orilla, ha despertado mucho interés, viniendo a llenar una necesidad esos productos y materias primas empleados en la fabricación de productos químicos y de farmacia, las cuales se traían casi en su totalidad de Europa, careciéndose de la mayoría, por la situación anormal del transporte; como asimismo, los grandes muestrarios de las fábricas de Cerámica, Cristalería, Artefactos de goma, Pinceles y artículos de fibras vegetales, Peines, Fibras de algodón, Molduras para cuadros, Tejidos en general, etc., etc. que han encontrado fácil colocación en nuestro mercado.

Las sucursales que tiene

El señor Raúl Senra tiene establecida su casa matriz en Río de Janeiro, en la calle Visconde Inhauma 63.

Pero a medida que las necesidades se lo exigían e iban alcanzando mayor desarrollo los negocios, se fundaban nuevas sucursales, las cuales han contribuído a rodear de mayor prestigio a la firma y a basamentar definitivamente su importancia, dentro y fuera del país.

Esas sucursales son: En el **Estado de San Paulo**, calle Libero Badaró 201, la cual constituye un digno exponente en aquel centro comercial.

En Montevideo, calle 25 de Agosto 406 y 408, que fué fundada casi en la misma fecha de la de Buenos Aires y en esta **Metrópoli**, calle Moreno 927, donde ocupa un amplio local, en el cual se exhiben los muestrarios de la gran cantidad de artículos que tiene en venta.

El señor Raúl Silva

Gerente de la sucursal en ésta y apoderado general del señor Raúl Senra, es uno de los más antiguos y meritorios empleados de la casa. Su competencia, sus honorables dotes y su actividad, le han valido de sus superiores esta prueba de confianza, honrosa desde luego, de venir a representar sus intereses en el Río de la Plata, donde tendrán amplia difusión, no ya por la importancia comercial de la **Casa Senra**, sino por ser la única que puede proveer a nuestra plaza de ese género de artículos y productos de la industria del Brasil.

El señor Raúl Silva se ha identificado con nuestro ambiente comercial, y con su inteligencia natural y su larga experiencia en los negocios, ha vinculado a la **Casa Raúl Senra** a nuestro medio, poniéndola en relación con las más importantes casas importadoras y comerciales, quienes han hecho fuertes adquisiciones en mercaderías y artículos de fabricación brasileña.

Los productos e industrias de la casa Senra

Son múltiples y sería largo enumerarlos en esta crónica. Pero no dejaremos de mencionar aquellos que tienen verdadera aceptación en nuestro mercado, por la necesidad que hay de los mismos y, sobre todo, porque sirven para evidenciar el progreso y evolución alcanzada por ciertas industrias del vecino país, como asimismo las materias primas que sirven de base a aquéllas, aunque sólo sea como ejemplo vivo y elocuente para los que no prestan el apoyo que se merecen esos similares e industrias nacionales en nuestro país.

He aquí la lista de productos que copiamos de una circular que pasó al comercio la **Casa Raúl Senra**, a raíz de su inauguración:

MATERIAS PRIMAS: Ceras de Cornauba, tipos 6, 7, 8, 9 y 10.

Goma, cauchu, etc. de diferentes clases y procedencias.

Resinas, brea, cola de pescado goma-cleme, etc., etc.

Raíces: jurubeba, zarzaparrilla, ipeca blanca, roja y negra y sacupira.

Simientes: de oiticica, algodón y sucupira para industrias medicinales.

Cocos para aceites varios.

Jarina: marfil vejetal para industrias, botones, fichas, etc.

Medicinales: cáscara de quina roja, cenicienta, coferana, sucupira, barba timó, etc.

Hojas: pujury, cumarú, jaborandy para industrias de perfumes, industrias medicinales y fábricas de cigarrillos.

Tintorerías: cáscaras de huchuhuba, muxury y otras.

Fachada principal de la casa matriz

Castañas: de Pará, Cajú, supacahia y otras.

ARTICULOS VARIOS: cal virgen, albaladeolin, guaraná, coxeta, tapioca, polvillo, sebo vegetal, palo campeche, marcella, amianto oscuro y claro, crines vejetales y animales, cristal de roca, etc.

Algodones: sueltos primeras y medianas, fibras largas y comunes.

Fibras: brasiluar, pacopaco, carnahuba, tucumpita, croá, croratá, etc. para fábricas de cuerdas, alpargatas, arpilleras y otros tejidos.

Olios y aceites: bruto y refinado de coco, iboty, copayba, algodón, pez, claro y oscuro, palma, etc.

Glycerina: bruta, negra y blanca.

Estearina: brasilera, ypiranga, común y extra.

Molduras para cuadros: de maderas brasileñas (272 muestras).

Papel de lija en hojas y bovinas Nos. 00, 0 al 5.

Cuerdas de yuta y paco: 1|4, 5|16, 3|8, 7|16, 1|2, etc.

Hilos: sisal, de yute y paco para alpargatas.

Camineros: de coco, pita, cornauba, varios anchos y en piezas de 36 metros.

Pinceles: y demás artículos de cerda animal y vegetal.

Peines: finos, comunes, para barberos, para animales, etc.

Artículos para farmacias, laboratorios y perfumistas: ampollas, cánulas diversas, tubos para cultura, albuminómetros, boquillas, tubos capilares, láminas bacteriológicas, frascos para remedios, perfumerías, etcétera.

Artículos de goma: juguetes, pelotas, bolsas, etc.

Botones: de hueso, claros, oscuros y pulidos.

Cerámica: filtros, copas, depósitos, mantequeras, etc.

Cristalería: copas, jarras, saleros, botellones, fruteras, pilas de agua bendita, irrigadores, etc.

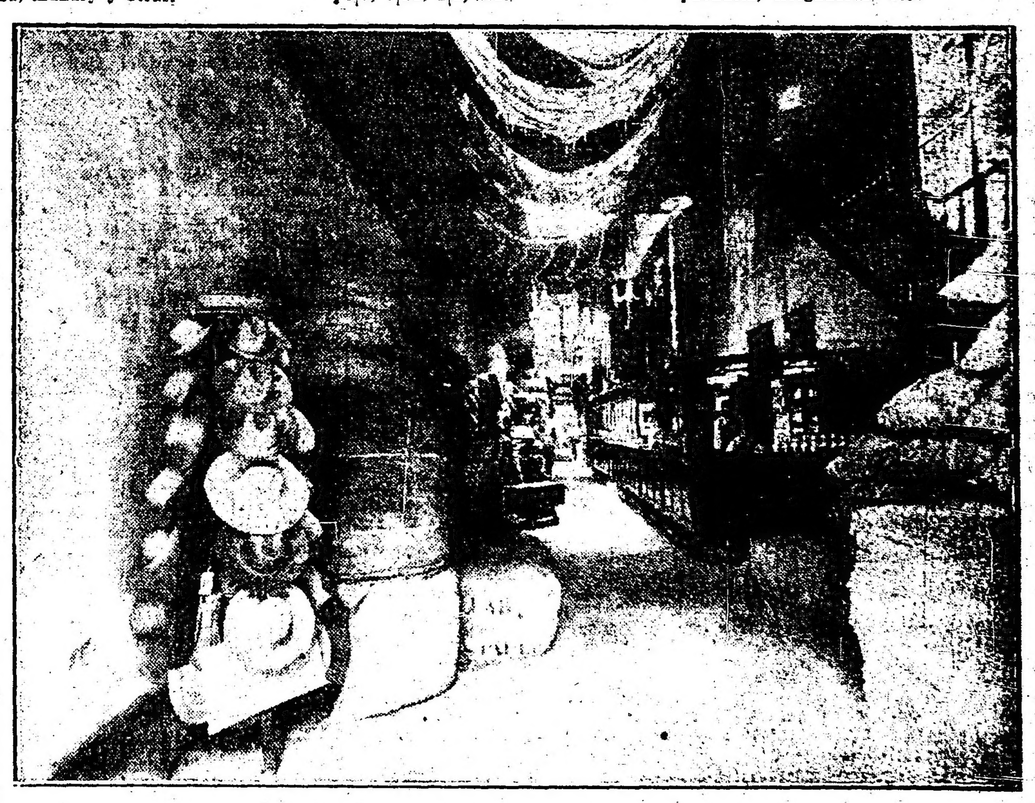

Sección exportación de la casa matriz en Río de Janeiro

Unión Cívica Radical

COMITE DE LA CAPITAL

Hoy a las 9, está citado el comité de la capital, para tratar diversos asuntos.

REORGANIZACION EN LA PROVINCIA

Asambleas realizadas

GENERAL VIAMONTE, noviembre 14. — Se reorganizó el comité radical bajo la presidencia del delegado, doctor Cima, triunfando por 135 votos la siguiente lista:

Presidente, Dionisio de la Torre; vice primero, Alberto Vagther; vice segundo, Feliciano Cleñan; secretario general, Lorenzo Ozcoidi; secretarios, Teodoro Martín y Delfor de la Torre ;tesorero, Marciano González (hijo); pro, Jacinto Desconit; delegados a la convención: Francisco N. Lettieri, Dionisio de la Torre y Daniel Martínez Núñez; delegados al comité de la provincia: doctor Fernández Palma y Francisco N. Lettieri; siguen 20 vocales.

GENERAL MADARIAGA, noviembre 14. — Se ha efectuado la reorganización del comité del partido radical, habiendo quedado constituido en la siguiente forma:

Presidente, Guillermo Martínez Guerrero; vice, Juan Méndez; secretarios, Bautista Aristegui y Miguel Maistegui; tesorero, Esteban Ruau; vocales: Domingo Cabrera, Fermín Montes de Oca, Miguel Byrne, Pablo Martínez, Claudio Elié, José Moscatelli y Juan J. Fleming; delgados al comité central: Ernesto J. Bidou y Antonio F. Mondani; convencionales: Guillermo Martínez Guerrero, Ivan Ayerza y Juan Méndez.

GENERAL ARENALES, noviembre 14. — Constituyéronse subcomités en Arribeños y Ascensión, componiéndose la comisión del primero en la siguiente forma:

Presidente, Luis Marcone; vice primero, Domingo Espondaburo; vice segundo, Lorenzo Burgos; secretario general, Juan Tonarelli; tesorero, Serafín Sangiacomo, y 25 vocales.

La comisión del subcomité de Ascensión se constituyó de la siguiente forma:

Presidente, Octavio Ravagnan; vice primero, Andrés Pastorino; vice segundo, Pedro A. Traverso; secretario general, Pedro Priano; tesorero, Manuel Sivori y 30 vocales.

Reinó en ambos el mayor entusiasmo.

Exportación semanal de productos nacionales

REDUCCION DE LAS SALIDAS

CIFRAS COMPARATIVAS

La exportación de productos nacionales — cereales, carnes, lanas — tuvo en la presente semana una desarrollo más limitado que en la precedente, debido principalmente a la paralización derivada de las noticias del cese de la guerra, que redujo todas las actividades, concentradas unánimemente en la celebración de tan fausta nueva.

De ahí, pues, que los embarques de la presente semana sean inferiores a las salidas operadas en la anterior, no obstante la mayor intensidad en el arribo de bodegas. Débese también a las medidas sanitarias adoptadas por el Departamento Nacional de Higiene, que somete rigurosamente a toda embarcación a los trabajos de desinfección indispensables, antes de proceder a las operaciones de descarga y carga.

Los embarques de productos agrícolas arrojan en la presente semana las siguientes cantidades: trigo, 5.235 toneladas; maíz, 9.876; lino, 1.855; avena, 1.971.

Estos embarques tuvieron lugar por los puertos que a continuación se expresa, en estas proporciones:

Trigo: por el de Buenos Aires, 5.235 toneladas; maíz: por el de Buenos Aires, 6.814 y por los del Rosario y San Lorenzo, 3.062 toneladas; lino: por el de Buenos Aires, 1.855 toneladas; avena: por el de Buenos Aires, 1.971 toneladas.

Las exportaciones efectuadas en la presente semana, relacionadas con las de la anterior, arrojan las siguientes cifras:

	Actual	Anterior
Trigo	5.235	14.386
Maíz	9.876	15.913
Lino	1.855	10.419
Avena	1.971	8.089

En la misma semana de 1917 los embarques de productos agrícolas alcanzaron estas cantidades:

Trigo: 18.320 toneladas; maíz, 3.343; lino, 3.589, y 4.218 toneladas de avena.

El total de lo exportado hasta la fecha, desde el 1o. del año que termina, comparado con las salidas en el mismo período del año anterior, arroja estas sumas:

	1918	1917
Trigo	2.806.534	834.697
Maíz	442.898	778.247
Lino	355.248	112.200
Avena	459.307	252.969

El cálculo preliminar del área del país sembrada de productos agrícolas aproximadamente, es la que sigue:

Trigo: 6.870.000 hectáreas; maíz, 1.383.650, y avena, 1.206.000 hectáreas. De lino, no se conoce con exactitud la cantidad en hectáreas sembradas.

En lo que se refiere a la exportación de carnes congeladas, las salidas de esta semana han sufrido una leve diminución, habiéndose exportado 56.209 cuartos de vacuno, 22.178 reses de carnero y 5470 de cordero.

Aun cuando las exportaciones de lanas en la presente semana aumentaron, este aumento fué de poca importancia, habiendo salido 8002 fardos contra 5368 de la anterior.

Estos embarques fueron producidos por el puerto de Buenos Aires, consignados a los siguientes puertos del exterior: a los Estados Unidos de Norte América, 6849 fardos; al de Burdeos, 808; al de Barcelona, 337, y a varios, 8.

El total de fardos de lana exportados desde el comienzo de la estadística lanera, alcanza a 31.226; en el mismo período del año precedente los embarques sumaron 9320 fardos.

A estar a las noticias provenientes de buena fuente, la exportación de lanas asumirá dentro de breve plazo, suma importancia debido a las adquisiciones que de ese producto harán las comisiones destacadas del extranjero con ese fin.

Lea el pueblo argentino, medite y juzgue

LA POLITICA INTERNA ENVENENA LA POLITICA INTERNACIONAL ARGENTINA

Todas las armas son buenas contra el radicalismo

Una nueva forma de traición a la patria

Circula con profusión por la capital un interesante manifiesto, del que reproducimos los párafos más destacados, por la sinceridad que demuestran y por la verdad que encierran:

"La guerra ha durado 4 años".

Durante estos cuatro años la República Argentina ha sido neutral.

Dos años bajo la presidencia del doctor Victorino de la Plaza. Dos bajo la presidencia del doctor Hipólito Yrigoyen.

Durante la presidencia Plaza ocurrieron los siguientes hechos capitales:

1o. Invasión de Bélgica por Alemania (agosto de 1914).

2o. Fusilamiento del cónsul argentino en Dinant el 23 de septiembre de 1914.

3o. Hundimiento del vapor "Lusitania" el 7 de mayo de 1915.

4o. Apresamiento del vapor "Presidente Mitre" y sustitución de la bandera argentina por la inglesa.

¿Cuáles fueron las medidas adoptadas por el gobierno del doctor de la Plaza en presencia de estos hechos?

¿Se protestó acaso por el sojuzgamiento de Bélgica?

¿Se hizo algún reparo por la invasión de su territorio?

¿Hubo una palabra de condenación para atropello semejante?

En el caso de nuestro cónsul en Dinant, de cuyo hogar se arrancó el escudo argentino y la bandera sagrada ¿vibró la protesta argentina?

¿Existe un sólo documento en el cual el gobierno argentino pida en términos enérgicos la reparación de tamaño agravio?

¿No se hizo una reclamación débil y se enterró el asunto entre galios y media noche?

¿Cuando centenares de mujeres y niños murieron en la catástrofe del "Lusitania", la República Argentina hizo llegar, en cualquier forma, su adhesión a los Estados Unidos y su protesta al imperio alemán?

¿Qué actitud adoptaron el gobierno y el pueblo argentinos el día en que fué arriada la bandera del "Presidente Mitre"?

¿Puede haber algo más anodino que la tramitación diplomática de este asunto?

¿Bastaba con la devolución del barco?

¿Dónde estaban, en aquellos días, los "rupturistas" argentinos?

¿Dónde, los salvaguardias del honor nacional y la dignidad y altivez del país?

Contrapongamos, a todo esto, la actitud del gobierno argentino en los dos años de la presidencia Yrigoyen.

El gobierno argentino ha procedido con valor, dignidad, firmeza e independencia. Ha hecho honor a sus deberes y responsabilidades.

Vamos a los hechos.

Dos años después del hundimiento del "Lusitania", el 6 de abril de 1917, los Estados Unidos declaran la guerra a Alemania.

El embajador americano lo comunica al gobierno argentino y éste responde:

"El gobierno de la República Argentina en vista de las causas que han inducido a los Estados Unidos de América a declarar la guerra al gobierno del Imperio Alemán, reconoce la justicia de esa resolución en cuanto ella se funda en la violación de los principios de neutralidad consagrados por reglas de derecho internacional que se consideraban conquistas definitivas de la civilización".

¿Cómo interpretan los Estados Unidos esta actitud del gobierno argentino?

He aquí el texto del telegrama del embajador Naón, fecha 12 de abril de 1917:

"Ayer tuve oportunidad de conversar con el secretario de estado y le leí el texto de la nota de V. E. de la que aún no tenía noticia.

La calificó de documento notable, expresándome la más viva satisfacción.

Me manifestó también que esta actitud de la República Argentina era de tanta mayor consideración cuanto que con los Estados Unidos constituía el mercado productor de los artículos alimenticios más importantes del continente.

Donde quiera que he podido recoger una impresión me ha sido dado comprobar la simpatía con que es recibida esa manifestación y la complacencia que producirá en el espíritu de este país cuando ella se conozca, así como el reconocimiento de la dignidad observada por ese gobierno en todo el desenvolvimiento de su acción diplomática.

Por mi parte presente a V. E. mis calurosas felicitaciones por su éxito, el que, a la invariable firmeza de nuestra diplomacia, une la consecuencia de un pensamiento de gobierno y la consagración efectiva de la política argentina".

Italia está en guerra con Alemania.

"El gobierno argentino restablece la enseñanza del idioma italiano en las escuelas de la república, enseñanza que había sido suprimida por el "régimen" a pesar de las protestas de la noble colectividad que contribuye con su esfuerzo al engrandecimiento nacional".

El Brasil rompe sus relaciones con Alemania y lo comunica al gobierno argentino.

Este responde:

"El gobierno de la República Argentina, que en resguardo y defensa de los principios del derecho público internacional acaba de pronunciar su juicio al respecto, aprecia debidamente la actitud asumida por los Estados Unidos del Brasil, justamente encuadrada en aquellos conceptos y le expresa sus más francos sentimientos de confraternidad".

La República Oriental del Uruguay, tiene motivos para creer que fuerzas alemanas armadas en el sud del Brasil, invadirán su territorio comprometiendo la existencia nacional, porque el gobierno uruguayo no tiene armas suficientes para defender debidamente la nación.

El ministro uruguayo en Buenos Aires lo hace saber al presidente Yrigoyen y le pide premiosamente la venta de armas argentinas.

El presidente Yrigoyen pronuncia aquella célebre frase que el presidente Viera ha referido en su mensaje al parlamento uruguayo y que ha contribuído a la mayor solidaridad entre ambos pueblos:

"¿Cómo, señor ministro, vender armas argentinas para defender el territorio oriental contra una agresión alemana? No, señor ministro, cada arma será empuñada por un soldado argentino. La integridad del territorio uruguayo, es, para los argentinos, como la integridad del propio territorio!"

Se produce el hundimiento del "Monte Protegido".

El gobierno argentino reclama.—La nota decía textualmente:

"El ataque llevado al buque argentino es evidentemente contrario a los principios de derecho internacional consagrados, a la neutralidad observada extrictamente por la República Argentina y a las relaciones cordiales entre este país y ese imperio.

"El hundimiento del "Monte Protegido" constituye una ofensa a la soberanía argentina que pone al gobierno de la república en el caso de formular, como lo hago, por la presente, en términos expresos y en virtud de instrucciones del excelentísimo señor presidente de la nación, la justa protesta y la reclamación de las explicaciones consiguientes.

"El gobierno argentino espera que el gobierno imperial alemán, reconociendo el derecho que asiste a la República Argentina le dará las explicaciones debidas, desagraviará el pabellón y acordará la reparación del daño material".

El gobierno alemán respondió:

"El gobierno imperial, deseoso de demostrar el espíritu amistoso de que está animado, se apresura a asegurar al gobierno argentino que está dispuesto a dar la reparación por el daño causado y expresa al mismo tiempo sus sinceros sentimientos de pesar.

"Estos sentimientos de pesar son tanto más vivos cuanto que el gobierno imperial tiene empeño en conservar, como siempre, las relaciones amistosas que jamás han dejado de existir entre los dos países."

Firma esta nota el secretario de estado Zimmermann y el gobierno alemán se compromete a desagraviar el pabellón argentino, por la escuadra imperial, en cuanto las circunstancias se lo permitan.

Más tarde el gobierno argentino afirma, ante el gobierno alemán, un nuevo principio de derecho internacional que este reconoce y acepta:

"Los cereales o sea los productos del trabajo del pueblo argentino, no pueden ni deben ser considerados contrabandos de guerra."

La República Argentina ha obtenido no solamente explicaciones, ha logrado desenvolver su comercio sin tropiezos desde la época de los incidentes a los cuales se ha hecho referencia.

Más aún: acaba de transportar, a través de una zona vigilada por los submarinos alemanes, una parte de su fortuna, a bordo del acorazado "Rivadavia" y no han tenido ni éste, ni el transporte "Pampa", a cuyo bordo vinieron desde Estados Unidos valiosos productos, el más leve inconveniente, la menor contrariedad en la navegación.

¿Dónde estaba, donde hallar el pretexto aparentemente anhelado por los rupturistas para la declaración de guerra?

Ningún caso más ruidoso y tesoneramente explotado por los enemigos del presidente Yrigoyen, que el caso Luxburg.

Los famosos telegramas, si algo probaban palmariamente, era la animadversión del representante alemán hacia el gobierno argentino.

¡Ah; pero era necesario tergiversar los hechos, torturarlos, falsificarlos! Así se llegó hasta tachar de "germanófilos" a quienes el conde Luxburg calificaba textualmente de "anglófilos"!

¿Cómo procedió el presidente Yrigoyen en tal ocasión? Ni siquiera corrió, para proceder, los trámites usuales en la diplomacia.

Puso en la calle "ipso facto", al ministro alemán, entregándole los pasaportes y comunicó su resolución al gobierno del imperio.

Por propia dignidad salvaguardó la persona del ex ministro hasta que pudo abandonar el país. Y esta actitud, decorosa y correcta, le valió la diatriba de los que recién despertaban al calor de sentimientos que no habían experimentado en circunstancias anteriormente recordadas!

Están en el recuerdo de todos las amplias y categóricas explicaciones del gobierno alemán y la desautorización oficial del ministro Luxburg.

Llega el nuevo ministro de Bélgica. Era la primera oportunidad que se ofrecía al nuevo presidente argentino para expresar su pensamiento sobre el atentado a la soberanía del estado amigo.

Hizo lo que se omitiera en días de vacilación y apocamiento y no podría decirse que lo hizo porque los alemanes estuvieran vencidos o siquiera debilitados. Era en los días de los grandes avances, del avasallador empuje, de la terrible amenaza.

¡Como habló en aquella hora solemne, el austero y digno presidente de los argentinos!

Escuchadle:

"Encontraréis, señor ministro, ambiente propicio para el desarrollo de vuestra gestión y podréis así acentuar fácilmente las buenas relaciones que siempre han existido entre los dos pueblos. Habéis apreciado en los actos espontáneos del pueblo y del gobierno argentinos, la admiración y la profunda simpatía que los llevan hacia el gobierno y pueblo belgas. Y nada más explicable, señor ministro, desde que Bélgica no ha dado al mundo sino ejemplos de sabiduría, de austeridad y de cultura múltiples en tiempo de paz; de heroísmo y de indómita altivez en los dolorosos trances de la guerra.

La causa de Bélgica es, además, en los momentos actuales, la causa de la independencia y del derecho de las naciones; y la humanidad quedaría herida en sus sentimientos más profundos, si los principios de justicia en que descansa no fueran perennes y sagrados.

Creo en el poder y en la soberanía de esos principios inmutables en la historia del mundo, a pesar de todos los despechos e impotentes.

Los aliados se sentían amenazados por el hambre. Al problema de la alimentación, se vinculaba la difícil situación económica de las grandes potencias comprometidas en la guerra.

El presidente Yrigoyen hizo más, en aquella circunstancia, por los aliados, que el frívolo rupturismo de los despachos e impotentes.

Se jugó con esa firmeza y esa lealtad que son rasgos salientes de su noble carácter. Lo dió todo, él, el pretendido "germanófilo", el solapado enemigo de la libertad!! Dió el dinero, a quienes no lo tenían, para que pudieran adquirir de inmediato y sin sacrificio, el alimento indispensable a pueblos y ejércitos!

Y la cosecha argentina, entregada a los aliados, fué la adhesión moral y material del gobierno argentino, la afirmación de su independencia de juicio y de acción, por mucho que la pasión y el odio no lo reconozcan!

Un día llegó a nuestras playas la escuadra norteamericana.

Está en la memoria de todos cómo fué acogida.

Gobierno y pueblo coincidieron en sus agasajos y por espacio de dos semanas la más perfecta armonía reinó en las elocuentes y significativas demostraciones de que los marinos fueron objeto.

Por las leyes de la neutralidad, la escuadra debió estar horas en nuestros puertos: el gobierno argentino significó al embajador americano que los visitantes podrían permanecer todo el tiempo que creyeran conveniente y así lo hicieron.

Vino más tarde el embajador Bunsen con una misión de propaganda comercial, desde luego contraria a los intereses alemanes en la Argentina.

Gobierno y pueblo coincidieron de nuevo en sus agasajos y los discursos pronunciados en las fiestas oficiales atestiguan, mejor que cualquier comentario, cuáles fueron los sentimientos y propósitos del gobierno argentino en tales circunstancias.

Los buques de guerra de la Gran Bretaña tuvieron acceso, en todo tiempo, a nuestros diques.

Para ellos no hubo, ni reparos ni restricciones.

Una prueba más de cómo entendió la neutralidad el gobierno argentino y de cuál era su posición en la conflagración internacional.

Un hecho que en su sencillez tiene singular elocuencia.

Los italianos proyectan levantar subscripciones en la República Argentina para auxiliar a sus hermanos víctimas de la guerra.

Surge la idea de jugar una gran lotería, como medio de obtener una suma importante.

Pero se oponen a ello disposiciones expresas. Hay que acudir al gobierno y obtener su beneplácito.

El presidente Yrigoyen acoge la petición con vivísima simpatía y manifiesta a los peticionantes, en frases impregnadas de sinceridad, que el sentimiento argentino, concorde con el italiano, impone una resolución favorable, que habrá de traducirse más tarde en el óbolo argentino en favor de sus hermanos italianos, víctimas de la guerra.

Cuando se pretende defender "ideales", hay que demostrar cómo y dónde se ha rendido culto a los "ideales".

La república no comienza recién su existencia.

Todos nos conocemos.

Los radicales hemos vivido veinticinco años consagrados a un "ideal"; ideal de justicia y de libertad, y de grandeza nacional. No hemos vivido "simulando"; hemos vivido sufriendo, sacrificándonos por ese "ideal", mientras los "idealistas" de hoy usurpaban todas las posiciones, burlaban los principios, conculcaban las instituciones, sustentaban nuestro "absolutismo", que era el predominio de los caudillos mayores y menores, la irresponsabilidad en el manejo de los negocios públicos, la prolongación indefinida en el gobierno por puro sensualismo y contra la voluntad nacional.

Para desalojar al radicalismo del gobierno, hay que vencerlo en el comicio. La calumnia y la intriga, así tomen la forma insensata de traición a la patria, pretendiendo complicar la política internacional en pro de tales o cuales tendencias partidarias, son intúiles.

Los hechos podrán siempre más que las palabras, como lo prueban concluyentemente las referencias de esta hoja, y el veredicto popular dirá muy pronto, en Córdoba, donde están la verdad y el sano patriotismo.

No terminaremos estos breves apuntes, sin recordar un antecedente que honra a la Unión Cívica Radical y enaltece el patriotismo y la integridad de sus hombres.

Gobernaba el general Roca y una grave cuestión internacional conmovía al país.

La Unión Cívica Radical clausuró sus comités, cesó su propaganda y disolvió momentáneamente sus fuerzas.

Así entendía su deber y así dignificaba su credo.

Compare el pueblo entre aquellos y estos ciudadanos y no se deje ofuscar; aquilate, discierna, juzgue y falle!

Felizmente, para el país, ya no hay sino un juez y su mandato habrá de cumplirse a despecho de todas las resistencias: el pueblo mismo!

UNIVERSITARIAS

FACULTAD DE FILOSOFIA Y LETRAS

Ha terminado el curso de historia que sobre San Martín en el ostracismo venía dictando el Dr. Juan Carlos Garay.

CENTRO ESTUDIANTES DE CIENCIAS ECONOMICAS

Esta tarde, a las 6, el profesor suplente de contabilidad administrativa y judicial, señor Santiago B. Rossi, dictará a las seis p. m. su conferencia sobre "reunión de acreedores", tratando especialmente los casos prácticos.

—En la administración del Centro podrán los señores estudiantes continuar retirando las conferencias de las materias que se dictan en los distintos cursos.

ESCUELA NORMAL DE MAESTRAS No. 9

Las alumnas de la escuela normal No. 9 "Sarmiento", Departamento de Aplicación, que tienen las libretas de clasificaciones en su poder deben presentarlas en Rogencia el lunes 18 a las 9 a. m.

KALISAY
Se ha impuesto por sus bondades de aperitivo y vino quinado
LAGORIO, ESPARACH & Cía.

La Cámara de Comercio Argentino - Brasileña

EL PRIMER FACTOR DE NUESTRO INTERCAMBIO COMERCIAL

LOS ORGANIZADORES DE ESA INSTITUCION

LA GESTION REALIZADA EN PRO DE LOS INTERESES ECONOMICOS DE AMBOS PAISES

La Cámara de Comercio Argentino-Brasileña, indudablemente que ha sido uno de los factores más eficaces del acrecentamiento que ha tomado el intercambio comercial entre el Brasil y la Argentina. Y su gestión ha sido realmente beneficiosa para los intereses económicos de ambos países.

La fundación de la cámara se debe a la iniciativa del activo cónsul general del Brasil entre nosotros, doctor Francisco Emery, quien, a raíz de haber sido designado para desempeñar ese importante cargo, comprendió la necesidad de contar con una institución que secundara los propósitos y gestiones de los poderes públicos. De ahí nació la creación de la Cámara de Comercio Argentino-Brasileña, centro de las relaciones económicas de ambos países, donde debían converger todas las aspiraciones en pro de un común anhelo.

El propósito del doctor Emery, mereció desde luego la adhesión y el apoyo decidido de los principales y más significativos representantes de la banca, el comercio y la industria de nuestro país; pues el cónsul brasileño está vinculado a nuestro medio, por haber vivido en él más de 40 años, donde inició su carrera consular, desempeñando asimismo delicadas misiones comerciales en Europa.

El doctor Emery, inició su carrera consular en nuestro país en el año 1897, como vicecónsul honorario. En 1910, después de una larga ausencia, motivada por sus viajes a Europa para atender su salud, fué nombrado vicecónsul en Rosario. En Mayo del mismo año fué ascendido a cónsul, y a fines del mismo año a cónsul general de segunda clase y agregado comercial para ejercer sus funciones junto a las legaciones en Inglaterra, Francia, Italia y Suiza. Después de una constante y fecunda labor, de cuyos resultados dan cuenta sus interesantes informes al ministerio de relaciones exteriores de su país, fué encargado por su gobierno para ejercer las mismas funciones junto a las legaciones en Buenos Aires y Santiago de Chile.

Por último, el 10 de julio de 1915 fué ascendido a cónsul general de primera clase, con residencia en Buenos Aires, y agregado civil a la legación de su país en nuestra capital.

Secundaron al doctor Emery en su noble iniciativa, coadyuvando eficazmente a su realización, dos fuertes comerciantes de nuestra plaza: los señores Juan B. Mignaquy y Manuel G. Veiga, espíritus emprendedores y activos a quienes debe la institución la eficacia de numerosas gestiones que viene realizando aquella ante los poderes públicos de la nación. Como un merecido homenaje a sus relevantes méritos, sus colegas de la cámara los han designado para ocupar la presidencia y vice presidencia, respectivamente.

La comisión directiva

Está compuesta por las siguientes personas todas ellas vinculadas a importantes casas de comercio de nuestra plaza:

Presidente, don Juan B. Mignaquy, de la firma Mignaquy y Cía.; vicepresidente, don Manuel G. Veiga, de la firma Azevedo y Cía.; secretario, don Henry Grenier, de la firma Greuier y Cía.; tesorero, don Antonio F. Castro, de la firma Francisco Mendes y Cía.; prosecretario, don Enrique P. Ortega, de la firma E. P. Ortega y Cía.; protesorero, don A. G. Moreira; vocales: don Miguel Mihanovich, presidente de la empresa Sud Atlántica; don Alberto Benegas, de la firma Benegas Hnos. y Cía.; don Octaviano Alves de Lima Junior, de la sociedad anónima "Café Paulista"; don L. Metzger, don Plinio Miró, representante de casas brasileñas; don Joao Távola; vocales suplentes: don P. B. Allardice, don D. le Chevalier de la Sauzaye y don Manuel J. R. Cotello.

Ministro de agricultura del Brasil, doctor Pereira Lima, que ha secundado eficazmente a la Cámara de Comercio Argentino-Brasileña, ante el gobierno de su país.

Pero tratemos de puntualizar la eficacia de las gestiones de la Cámara Argentino-Brasileña, y así habremos hecho transcender al público la patriótica obra realizada en pro del acercamiento económico del Brasil y de la Argentina, que es hoy una realidad.

GESTIONES FAVORABLEMENTE SOLUCIONADAS

El impuesto de análisis al café crudo

En el Boletín del 31 enero del presente año, se informaba con absoluta precisión de los términos de una solicitud presentada a S. E. el señor ministro de hacienda, doctor Domingo E. Salaberry, por una comisión nombrada, en sesión de la comisión directiva de la cámara, con el fin de solicitar la revocación del decreto que estableció el impuesto de análisis al café crudo, antes del despacho aduanero de dicho artículo, importado del Brasil. En esa solicitud se exponía de un modo claro las razones de considerar injusto ese impuesto, razones obvias, que ahora—una vez solucionado el caso—no tienen por qué ser repetidas.

En efecto, importadores argentinos y varios exportadores brasileños habían solicitado los buenos oficios de la Cámara de Comercio Argentino-Brasileña en el sentido indicado.

El señor ministro de hacienda, después de estudiar el asunto, resolvió favorablemente esta gestión, ordenando, con fecha 27 de abril de este año, que quedase sin efecto el análisis previo del café en grano que se importa y estableciendo que cuando las aduanas adviertan en dicho artículo señales de contener materias nocivas para la salud o de adulteración, soliciten oficialmente el análisis antes de librar el despacho respectivo. El departamento de hacienda fundó la referida resolución en que "dicho producto llega, generalmente, al país tal como es cosechado, con un simple descascaramiento, lo cual no ofrece peligros que hagan indispensable el análisis para su entrada, ya que no puede servir para la siembra. Consideró, por último, que no es equitativo imponer a los importadores los gastos de una diligencia técnica, cuando la simple verificación por los vistas de aduana puede poner de manifiesto la existencia en los granos, de los insectos polígrafos que atacan al producto".

Así, pues, quedó demostrado el éxito de la gestión de la Cámara de Comercio Argentino-Brasileña, y la resolución, digna de aplauso, del ministro de hacienda, doctor Salaberry.

Muchas fueron las felicitaciones que, con este motivo, recibió la cámara de comercio, entre ellas las de la Cámara del Comercio Internacional del Brasil, de las Asociaciones Comerciales de Río de Janeiro, San Paulo y Santos, del Centro Industrial del Brasil, de la prensa argentina y brasileña y de los interesados de ambos países.

FACILIDADES PARA LA DESCARGA DE LOS VAPORES DEL "LLOYD BRASILEIRO"

He aquí otra de las eficaces gestiones de la cámara:

En la conferencia celebrada por el presidente, señor Mignaquy con el señor ministro de hacienda, aquél expuso la situación en que se hallaban los vapores del Lloyd Brasileiro, con motivo de la demora en la descarga de las mercaderías enviadas a esta capital, y manifestó que sería conveniente adoptar un temperamento que, no sólo permitiese abreviar la operación de la descarga, sino que seguidamente los mismos vapores quedaran en condiciones de recibir las cargas destinadas al Brasil, con lo cual el fisco y los consumidores de ambos países resultarían beneficiados.

El temperamento sugerido por el señor Juan M. Mignaquy era el siguiente: "que el vapor atracado al dique descargara del lado de tierra y del lado del río en lanchas que quedarían consideradas, en realidad, como bodegas del buque. En esas condiciones, una vez que fuese retirado el vapor a otro dique, en donde iría a cargar, dichas lanchas atracarían en el mismo punto en que había estado el buque, procediéndose desde el lado de tierra a descargar de aquellas lanchas las mercaderías destinadas a depósito".

Como se ve, el procedimiento sencillo y expedito ha sido aceptado por el señor ministro de hacienda, quien ampliándolo del caso particular al general, expidió la acertada resolución que autoriza el alijo, a lanchas, de las cargas que conduzcan los buques del Brasil, de Europa, de Norte América y de cualquiera otra procedencia.

Como en el anterior asunto de la derogación del impuesto del análisis al café en grano, la cámara de comercio ha sido objeto de felicitaciones de la prensa argentina y brasileña.

LA EXPOSICION DE TEJIDOS BRASILEÑOS

Patrocinada por el ilustre presidente del Brasil, Dr. Wenceclao Braz ha sido a su vez objeto de la auspiciosa cooperación del activo ministro de agricultura, Dr. Pereira Lima, cuya competencia en materia de economía y finanzas ha quedado harto comprobada cuando ejerció, de un modo ejemplar, las funciones de presidente de la Asociación Comercial de Río de Janeiro y de la Federación de las asociaciones comerciales.

Dispensando a la cámara de comercio Argentino-Brasileña de Buenos Aires, una nueva prueba de confianza, el ministro encargó a su secretario, Dr. Castro Menezes (quien a la vez es el representante de la cámara en Río de Janeiro) que preguntara a ésta si disponía de un local aparente para realizar la exhibición de los muestrarios de las distintas clases de tejidos brasileños. No disponiendo de un área conveniente en la sede esta institución, el representante manifestó por telegrama que, en esas condiciones, el Centro Industrial optaría por el local del Jockey Club destinado a exposiciones, y como había sido cedido gentilmente al ministerio de agricultura y de ministro interino de relaciones exteriores, y de las altas autoridades argentinas, con la asistencia de todos los miembros de la comisión directiva de la cámara de comercio argentino-brasileña y de un numeroso grupo de personalidades del alto comercio y finanzas, ha constituído todo un brillante éxito, promisor de fecundos resultados para el intercambio comercial argentino-brasileño.

Doctor Francisco Emery, cónsul general del Brasil en nuestro país, y fundador de la Cámara de Comercio Argentino-Brasileña.

Las palabras halagüeñas pronunciadas, al despedirse, por el distinguido señor ministro, Dr. Pueyrredón, como expresión sincera de sus felicitaciones a los señores delegados del Centro Industrial del Brasil y a los industriales brasileños, que contribuyeron con los respectivos muestrarios al triunfo de dicho certamen, significaron, de un modo fundamente plausible, el verdadero alcance de esta exhibición en nuestra metrópoli.

La prensa, los especialistas y el público, en general, han externado la más franca expresión de alabanza al Brasil industrial, a sus esfuerzos fecundos y al indiscutible mérito de los ejemplares presentados.

La Cámara de Comercio Argentino-Brasileña, que ha prestado a este certamen su cooperación, unió su voz de alto aprecio a la de la prensa y público de esta capital, presentando sus más sinceras felicitaciones al ilustre presidente del Brasil, doctor Wenceslao Braz, al ministro de agricultura, Dr. Pereira Lima, al laborioso Centro Industrial, a todos los directores y operarios de las fábricas representadas en esta notable exposición y a nuestro representante en Río de Janeiro, Dr. Castro Menezes, quien tanto nos ha coadyuvado en nuestra colaboración.

EXPORTACION DE HARINA AL BRASIL

La cámara gremial de molineros, que preside el señor J. Buelink, se dirigió por nota a la Cámara de Comercio Argentino-Brasileña, solicitando su cooperación en el sentido de que en los vapores del Lloyd Brasileiro que llegan a Buenos Aires haya espacio suficiente en sus bodegas para realizar una exportación de 12.500 toneladas mensuales para los distintos puertos del Brasil.

El digno presidente del Lloyd Brasileiro, señor Osorio de Almeida, ha correspondido a la gestión que personalmente lo hiciera la cámara cuando estuvo en Buenos Aires en el mes de septiembre último, prometiéndonos que telegrafiaría a Río de Janeiro para que viniera a Buenos Aires un vapor, sin flete comprometido, para aquí cargar distintas mercaderías destinadas al Brasil, y que, al llegar a aquella capital, dispondría que, mensualmente, venga un vapor en iguales condiciones.

ANALISIS DE YERBA MATE

Las facilidades portuarias otorgadas para el desembarque de cargamentos de yerba traída del Brasil ha sido complementadas por la Oficina Química Nacional, a gestión de la Cámara de Comercio Argentino-Brasileña, quedando establecido que al acompañar los comerciantes las solicitudes de análisis químicos, se exprese el orden de referencia de dichos análisis, con indicación de cuáles son los que correspondan a yerbas que deben ser remitidas al interior del país.

Con el aumento del 22 o|o en las tarifas ferroviarias, el desembarque y remisión al interior de las 3.000 toneladas de yerba que constituyeron la esencia de estas gestiones, significan para el pueblo consumidor un ahorro apreciable, pues ese aumento, en cuanto entró a regir, repercutió indefectiblemente en la elevación de precios de los artículos transportados. Para darse una idea de lo que significa la rapidez en las operaciones aludidas y lo desatroso del aumento de tarifas, diremos que esos 22 o|o implican sobre el precio de la yerba, — artículo de consumo popular, — un recargo de 10 pesos por cada 300 kilos netos hasta Córdoba, y de 15 pesos por igual cantidad hasta Mendoza y Tucumán, en cuyos viñedos, bodegas e ingenios se halla el grueso mercado del artículo.

EXPOSICION DE GANADERIA

También ha sido requerida la cooperación de la cámara para que interviniera a asistir a la exposición de ganadería, realizada en septiembre del presente año en Buenos Aires, una delegación brasileña.

El señor ministro de agricultura del Brasil, doctor Pereira Lima, designó para representar al Brasil en la exposición de ganadería, todo un certamen de inolvidable y ruidoso éxito, a los doctores: Juão Penido, diputado nacional; Eduardo Cotrim, vicepresidente de la Sociedad Nacional de Agricultura, cuya sede está en Río de Janeiro; y Manuel Luiz Osorio, presidente de la Federación de las Sociedades de Agricultura del Estado do Río Grande do Sul.

SOLICITUDES DESPACHADAS Y PERITAJES

En cuanto a las tareas informativas, exclusivamente a cargo de la gerencia, de acuerdo con el reglamento interino de la cámara, podemos asegurar que durante este período anual se han despachado 275 solicitudes presentadas por personas residentes en la Argentina y en el Brasil, interesadas en el intercambio comercial entre ambos países, resultando en muchos casos negociaciones apreciables, sobre todo por lo que se relaciona con el comercio de importación de azúcares, aceites, maderas y arroces brasileños y exportación de artículos argentinos, especialmente trigo y harina.

También se ha procedido a varios peritajes solicitados por los interesados, los cuales trabajos habrán facilitado medios prácticos y conciliatorios para evitar cuestiones siempre desagradables. Este concurso de la cámara demuestra el prestigio que goza en los contros comerciales de la Argentina y del Brasil.

LO QUE LA CAMARA GESTIONA ACTUALMENTE

Las distintas imposiciones a que tienen que sujetarse los vapores del Lloyd Brasileiro, desde que llegan a puerto de Buenos Aires hasta que pueden emprender el viaje de retorno al Brasil, traen como consecuencia ineludible, la prolongada demora de esos mismos vapores y el recargo en los gastos que la compañía es fatalmente obligada a abonar, lo cual representa perjuicios en tiempo y dinero.

Es evidente que esta situación desagradable podría ser inmediatamente subsanada si las operaciones de descarga y descarga se realizaran sin pérdida de tiempo, para cuyo propósito sólo hay una solución: disponer de un depósito permanente destinado a recibir, desde luego, la carga que traen aquellos vapores y aumentar el número del personal empleado en descargar los bultos destinados a la Argentina. De ahí la necesidad de que se gestionase la obtención de esos dos factores indispensables.

Varios importadores de esta plaza solicitaron a la cámara de comercio argentino-brasileña que estudiara dicho asunto y procediera a las correspondientes gestiones ante la respectiva autoridad, que otra no sería, en el caso, sino el ministerio de hacienda de la Argentina. Este mismo lo deseaba la agencia del Lloyd Brasileiro.

La cámara aceptó la invitación que se le hizo, y con la intervención de los señores Juan B. Mignaquy, presidente, y Manuel G. Veiga (quien, durante algunos días, había quedado en ejercicio efectivo), procediendo a un previo estudio de este asunto, llegó a la conclusión de que, en efecto, era procedente tratar de obtener que al Lloyd Brasileiro le concediese el señor ministro de hacienda, doctor Domingo E. Salaberry, que la aduana de Buenos Aires cediese, con carácter permanente, un depósito a esa compañía de navegación destinado a recibir las cargas traídas por sus vapores, y fuese permitido aumentar el número de obreros descargadores, corriendo de su cuenta los respectivos salarios.

El Sr. Ministro, ante quien la Cámara de Comercio elevó una solicitud en ese sentido, oyó la exposición que le hicieron los Sres. Presidente y Vice-Presidente, las consideró atendibles y prometió que serían satisfechos los deseos de la Cámara, vale decir los del Lloyd Brasileiro y de los importadores, en la Argentina, y los exportadores en el Brasil.

Doctor Castro Menezes, secretario del ministro de agricultura y representante de la Cámara de Comercio Argentino-Brasileña.

Así, pues, en vista de lo manifestado por el Sr. Ministro de Hacienda, esa gestión espera obtener todo un éxito que a todos satisface, porque significa un gran beneficio para el comercio de intercambio.

Por otra parte, hay que reconocer que, en la actualidad, son los vapores del Lloyd Brasileiro, los que, en efecto, realizan la práctica del intercambio de los productos del Brasil y de la Argentina, por cuanto la casi totalidad de los buques que lo operan son los de esa compañía de navegación.

CLAUSULA DE RECIPROCIDAD

Los vinos argentinos

Aun cuando la Cámara de Comercio insiste cada año, desde fines de 1916, en su propaganda en el sentido de que el Congreso brasileño, al par de lo que ha sancionado el Congreso argentino, incluya en la ley anual una cláusula de reciprocidad en los términos que pasamos a recordar, hasta la fecha solo ha conseguido que eminentes brasileños, como los doctores Ruy Barbosa, senador federal, Mello Franco y João Pinedo, diputados federales, con quienes el presidente señor Mignaquy ha conversado al respecto, cuando estuvieron en Buenos Aires, en carácter de embajadores los dos primeros y de delegado oficial a la Exposición de ganadería el tercero, solo ha conseguido, decimos, que ellos hayan reconocido la alta conveniencia de que se establezca, por parte del congreso brasileño, dicha cláusula de reciprocidad.

CRONICA SOCIAL

La nota artística y social en perspectiva, verdadero exponente de cultura y elegancia, es el festival Rostand que llevará mañana una aristocrática y numerosísima concurrencia a la magnífica residencia del Talar de Pacheco, a cuarenta minutos de viaje desde la estación del Retiro, en tren o automóvil.

M. Brulé y las damas de la Asociación Escolar Mutualista han preparado la fiesta con todo esmero, para asegurar a la concurrencia unas horas de regalo espiritual. Puede anticiparse que lo conseguirán en una forma muy completa, correspondiendo a la espectativa reinante.

Del Retiro saldrá un tren especial a las 2.45 de la tarde para los que no hagan el viaje en automóvil.

En los jardines habrá diversiones dedicadas a los niños, como guignol y prestidigitación.

Antes de comenzar el espectáculo, las familias serán obsequiadas con un te, a que dan opción las entradas.

En el teatro de la naturaleza, una de las joyas del Talar, se representará "Les Romanesques" de Rostand, con trajes hechos especialmente para esta fiesta.

La orquesta ejecutará en los entreactos música escogida de la época en que se desarrolla la pieza nombrada.

Además recitarán poesías del mismo autor, las señoritas Delvé, Mirval, Favry y el señor Gastón Severin.

La comisión nos pide expresemos que las personas que tienen localidades comprometidas deben pasar cuanto antes a retirarlas de casa de las señoritas de Berdier, Callao 1783, donde se les pone el sello de pago, a fin de evitar aglomeraciones en la boletería del teatro.

* * *

La boda de la señorita María Luisa Zuberbühler Alzaga con el doctor Toribio Ayerza congregará mañana en el templo del Salvador a todo lo más caracterizado de nuestro mundo social.

Los parentescos y amistades de los novios son tan numerosos como sinceros los afectos que los rodean en nuestros mejores círculos.

La señorita de Zuberbühler es una figurita mignón, de verdadero encanto por su bondad, su juventud y su gracia. Ha tenido un éxito excepcional en su breve actuación de soltera, conquistándose simpatías que hoy la acompañan con votos auspiciosos de felicidad.

El doctor Ayerza, a su vez, ha sido objeto de demostraciones muy significativas y elocuentes por parte de la legión de sus amigos, que le aprecian de veras, en la forma que se merece.

La boda se realizará a las 11 de la mañana, con misa de esponsales, bendiciendo la unión el R. P. Gambón.

Serán padrinos la señora Matilde Martínez de Ayerza y el señor Enrique Zuberbühler.

En casa de la novia se festejará el acontecimiento con una recepción íntima.

Muchos y valiosos objetos han llegado y siguen llegando para la gentil pareja.

* * *

En honor del nuevo nuncio en Bruselas monseñor Nicotra, que se halla de paso entre nosotros, el nuncio monseñor Vasallo ofrecerá mañana un banquete al que han sido invitados:

El ministro de relaciones exteriores, doctor Honorio Pueyrredón; el ministro de Chile, señor Emiliano Figueroa Larrain; el ministro de Bélgica, señor Augusto Melot; el secretario de la legación de Chile en Bélgica, señor Elías Errázuriz Larrain; el arzobispo de Buenos Aires monseñor Espinosa; el capitán Deschamps; el auditor de la nunciatura, monseñor Vagni; el señor Máximo Errázuriz Valdez y el señor Terrazas.

* * *

La señorita Martha Cantilo recibe esta tarde a las amigas que deseen saludarla con motivo de su próximo casamiento.

Las simpatías y prestigios de la señorita de Cantilo en nuestra sociedad elegante, han de ponerse de manifiesto en esta ocasión, singularmente grata y auspiciosa.

* * *

El casamiento de la señorita María Cristina Méndez Terrero con el doctor César de Tezanos Pinto se celebrará el lunes 25 del corriente a las 6 de la tarde, en la basílica de la Merced.

Apadrinarán la boda la señora Mercedes Terrero de Méndez y el doctor David de Tezanos Pinto.

Bendecirá la unión el canónigo Augusto Macnab.

El séquito nupcial lo formarán las siguientes parejas:

María Cristina Méndez Terrero con Domingo Méndez Terrero; Corina Torres Agüero de Tezanos Pinto con César de Tezanos Pinto; Mercedes errero de Méndez con David de Tezanos Pinto; Elena Cabral Húnter de Méndez con Pedro G. Méndez; Carolina Tezanos Pinto con Pedro Cichero; Fernanda Lastra de Terrero con Juan Manuel Terrero; Corina Tezanos Pinto de Foster con Enrique Foster, Juana Terrero de Ponce de León con José Luis Ponce de León; Raquel Tezanos Pinto de Areco con Gaspar Areco; Juana Tezanos Pinto con David de Tezanos Pinto (hijo), Leonor ezanos Pinto con Mario Tezanos Pinto, María Teresa Pearson Quintana de Alzaga con Martín de Alzaga; Regina Tezanos Pinto con Rodolfo Sánchez Terrero; Isabel Pearson Quintana con Ricardo Tezanos Pinto.

El acto civil se efectuará el 23 del corriente, siendo testigos, por parte de la novia, los señores Domingo Méndez Terrero, Pedro Méndes y Juan Manuel Terrero, y, por la del novio, los señores David Mario y Ricardo de Tezanos Pinto.

* * *

Con una sala rebosante de distinguida concurrencia, se celebró anoche en el teatro Odeón la velada que había organizado la sociedad Damas de Caridad, a beneficio de sus asilos maternales.

Muchos y entusiastas aplausos recibió la compañía Brulé, en la interpretación de "Le maitre des forges" puesta en escena con éxito completo.

En la elegante concurrencia estaban las señoritas:

María Carolina Harilaos, María Matilde Méndez, María Julia y Carmen de Bary, María Antonia Herrera Vegas, Elvira y Celia Udaondo, Josefina y María Esther Cantilo Achával, Enriqueta del Solar Dorrego, Mercedes Ortiz Basualdo, María Ignacia Moreno, Mercedes Madero Unzué, María Teresa y Mercedes Santamarina, Elena Castex, Sofía Sara y Elvira Madero, Josefina Gainza Paz, Mercedes Ocampo, Juana y Valentina Sáenz Valiente, Sara Hueyo, Sofía Cranwell, Alejandrina Rosa, Adela L-loir, Adelia Acevedo, Susana Labougle, Clara Acosta, Antuca Martínez, Celina Piñero Pearson, Elena White, María Esther Lawson, Elvira Castro, Hilaria Achával Lastra, Isabel Senillosa, Carmen Carballido, Cora Smith, Julia, Natalia y María Aurelia Montes de Oca, Dora Alvear, Celia Luro, Carmen Méndez, Clara Bullrich, María Ester, Elvira y Josefina Basavilbaso, Amparo y Eulalia Solá, María Luisa y Enriqueta Urquiza, María Méndez, María Ester Fernández, María Ester Jordán, Adelaida Altgelt, Emma del Campo, Lola, Elvira y Hortensia Méndez, Victoria Achával Rodríguez, Marta Saavedra, Estela Luro, Cora y Estela Muñiz, Josefina y Celia Barilari, Rosina Richard Benítez, María Teresa y María Elena Pontaut, Elvira Jacobé, Carola y Angélica Urquiza, Lía Bermejo, Susana Blaquier, Celina Pradere, Ivonne y Lilly Delor, Isolina Lagos, Marta y Florentina Mitchell, Elena Cáceres, María Ester y Lola Astigueta, María Luisa Devoto, Mercedes Urdaniz, Isabel Madero, María Luisa Boussom, María Inés Chevalier, Angela Bidau, Leonor Le Breton, Marta Oliveira Cézar Zalema Keen, María Rosa Christopherson, Marta y Carmen Sauze, Marta Labougle, Carmen Hunter, Jorgelina y Celia Cano, María Elena Velar Irigoyen, Mercedes Bosch Marín, Adela Woodgate, Hortensia Senillosa, Isolina Landívar, Silvia y Leonor Bosch Gramajo, Justa, María Cristina y Haydée Campos Urquiza, María Adela Lynch Grondona, etc.

Estaban igualmente las señoras:

Sara Unzué de Madero, Elvira Santamarina de Lezica Alvear, Marta Unzué de Blaquier, Elvira Soto de Castro, Juana Rita Villate de Oromí, Elvira Landívar de Calvo, Sara Gayán de Huergo, Susana Castex de Apellániz, Elena Green de del Solar, Florencia Tornquist de Castex, Clara Solá de Solá, Emilia Marenco de Solá, Susana Cano de Hunter, Adela Unzué de Leloir, Magdalena Cantilo de Bullrich, Lucila Cano de Rosa, Mercedes Unzué de Quintana, Celia Martínez de Varela, Enriqueta Basavilbaso de Catelin, Mercedes Quintana de Santamarina, Lucrecia Guerrico de Ramos Mejía, Elena Cabral Hunter de Méndez, Paulina Frers de Pellegrini, Ana Mayobre de Green, María Julia Brikman de de Bary, Elisa Soria de Bouquet Roldán, Elisa Méndez de Novaro, María Cristina Cano de Bunge, Mercedes Zapiola de Ortiz Basualdo, Sara Montes de Oca de Cárdenas, Mercedes Paz de Ocampo, Belén Zapiola de Calvo, Adelia María Harilaos de Olmos, María Amelia Rosa de Schindler, Jovita Llobet de Echagüe, Dámasa Saavedra de Lamas, Matilde Sánchez de Méndez, Corina Rodríguez Gaete de Belgrano, Amelia Ramírez de Montes de Oca, Ana Pontaut de Vernet Basualdo, Carmen Castro Videla de Ramírez, María Ignacia Hueyo de Moreno, Josefina González de Sorondo, Isolina Landívar de Zorraquín, Delia Gramajo de Bosch, Josefina Unzué de Cobo, Hortensia Peró de Ziegner, Ernestina Urioste de Bullrich, Mercedes Achával de Figueroa Alcorta, Antonia del Olmo de Martínez, Elena Sansinena de Elizalde, Angela Lastra de Bidau, María Luisa Saavedra de Carreras, Cora Livingston de Muñiz, Susana O'Gorman de López, Ernestina Bunge de Bunge, María Luisa Cáceres de Astigueta, Josefina Bustillo de Dieckmann, Susana Saavedra de Bustillo, Celina Pearson de Piñeyro Sorondo, Alicia Zorraquín de Lynch, Julia Soler de Hunter, Catalina Pizarro de Sauze, Corina Cabral Hunter de Calvo, Mercedes Marín de Bosch, Isabel Bonorino Udaondo de Marcó, Sofía Pérez de Madero, Lía Sansinena de Gálvez, María Teresa García Fernández de Bellocq, Rebeca Keen de Pérez, Lola Santamarina de Echagüe, María Antonia Pereyra Iraola de Herrera Vegas, Estela Livingston de Luro, María Carranza de Lawson, Carlota Pontaut de Zárate, Rosa López de Basavilbaso, Julia Elena Acevedo de Martínez de Hoz, Adolfina Stegmann de Rigal, Adela Grondona de Lynch, etc.

* * *

El lunes 25 del corriente se efectuará el enlace de la señorita María de las Nieves Gonnet con el señor Julio A. Rinaldini.

La ceremonia se realizará en la capilla de la Inmaculada Concepción, calle Moreno 928, a las 11 de la mañana, con misa de esponsales.

Bendecirá la unión el obispo de La Plata, monseñor Juan N. Terrero.

Serán padrinos la señora Palmira M. de Rinaldini, madre de la novia, y el doctor Manuel B. Gonnet, tío de la novia.

Del acto civil serán testigos, por la novia, los doctores Ismael Bengolea y Juan Carlos Demaría y, por el novio, el doctor José Luis Murature y el doctor Luis Mitre.

* * *

El 18 del corriente se celebrará en la capilla de las Victorias el enlace de la señorita Delfina de Vedia y Mitre con el ingeniero señor Leonidas Barrancos.

Serán padrinos, la señora Dolores Mitre de de Vedia y el señor Sebastián Barrancos.

Los novios harán su entrada en el templo acompañados del siguiente cortejo:

Celia Piris de Vedia y Mitre con Sebastián Barrancos, Lastenia de Vedia y Mitre de Martínez con Francisco Martínez, Carolina de Vedia y Mitre con Ovidio Barrancos, Celia Suárez de Vargas con Héctor Vargas, Margarita de Vedia y Mitre con Agustín de Vedia y Mitre, Amira Barrancos con A. Bengolea, Emilia de Vedia y Mitre con Arístides Barrancos, Aurora Bengolea con Miguel Molina y Vedia, y Alcira Bengolea con Rodolfo de Vedia y Mitre.

En el acto civil actuarán como testigos, por la novia, los señores Mariano de Vedia y Mitre, Martín Campos, coronel Nicolás de Vedia y Octavio Molina, y por el novio, los señores José León Suárez, Juan Felipe Aranguren, Alfredo Risso Patrón y Enrique Molina y Vedia.

Los desposados partirán para Chivilcoy.

* * *

Informan de Alta Gracia que ha dejado de existir hoy el doctor Raúl Manrique, que hace pocos meses se trasladó a dicho punto en procura de mejores aires para su debilitado organismo.

El doctor Manrique era persona muy conocida en el vasto círculo de sus amistades.

Sus restos serán conducidos a esta capital.

* * *

Esta tarde serán inhumados en la necrópolis del norte los restos de la señora Joaquina O'Gorman de Isla, fallecida ayer a una avanzada edad.

La anciana dama era vástago de la antiquísima familia de su apellido, cuya ascendencia irlandesa entronca con la nobleza más auténtica de ese país. Poseía las virtudes hereditarias de su estirpe, la bondad ingénita, la hidalguía y la sencillez. Era una matrona de verdadero mérito y prestigio, a quien rodeaban unánimes simpatías y afectos.

El duelo de su muerte toca de cerca a las familias de O'Gorman, Isla, Costa Arguibel, Casares, Villatte, Anchorena, Rocamora, Eastman, Ximénez, Oromí, Klappenbach, Ramos Mejía, Acevedo, Rivero Ocantos, Anasagasti y otras.

* * *

Esta noche será servida en el restaurant del pasaje Güemes, la comida con que un grupo de amigos del señor Ricardo M. Oliver, le despiden de la vida de soltero.

* * *

Con numerosa concurrencia se celebró esta mañana el anunciado funeral por la señorita Modesta González Piris, cuyo reciente fallecimiento ha sido muy lamentado.

* * *

Hoy se ausentan para Arcochinga, el señor Alejandro Ocampo y señora Saturnina de Olazábal de Ocampo.

* * *

Se ha pasado por el arzobispado una circular a los curas párrocos y encargados de iglesias invitándolos y solicitándoles que a su vez inviten a sus respectivos feligreses a concurrir al solemne tedeum que el domingo próximo se celebrará en la metropolitana, a las 10 a. m., en acción de gracias por el beneficio de la paz universal.

* * *

Mañana será consagrado en la capilla de Nuestra Señora de las Victorias, el enlace de la señorita María Elena González Bonorino con el señor Ricardo M. Oliver.

Serán padrinos la señora Delfina González Bonorino de Oliver y el señor Ricardo González Bonorino.

Acompañará a los novios el siguiente cortejo:

María Llambí de González Bonorino con Luis María Oliver, Jorgelina M. de González Bonorino con el doctor Ricardo González Bonorino, Matilde Oliver con Félix F. Oliver, María Inés L. de González Bonorino con Jaime González Bonorino, Adelaida González Bonorino con el doctor José L. Urdapilleta, Julia Larguía Llambí con Jorge González Bonorino, María Esther P. de Ricaurte con el ingeniero Marcos T. de Ricaurte, Sara Cillo con Ernesto González Bonorino, Julia González Bonorino con Federico González Bonorino.

En el acto civil actuarán como testigos, por parte de la novia, el señor Arturo Davies, y por el novio, el señor Matías Pinedo Oliver.

* * *

Será consagrado mañana en la iglesia de San Miguel, a las 9.30 de la noche el enlace de la señorita Hilda Vivas Arrufó con el señor Manuel G Vivas, ceremonia de la que serán padrinos la señora María C. de Vivas y el señor Eduardo L. Vivas.

El cortejo nupcial estará formado así:

La novia con el señor Eduardo L. Vivas; el novio con la señora María C. de Vivas; Elisa Arrufó de Vivas, con Manuel Vivas; María Elisa Vi-

CASAMIENTO

Señorita María Luisa Zuberbühler Alzaga

LLOYD BRASILEIRO

Agencia: CORRIENTES 394

Línea expresa hasta Belém (Pará)

El vapor "SAN PAULO" saldrá de Buenos Aires el 25 de Noviembre con escalas en Montevideo, Río Grande, Santos, Bahía, Maceio, Recife, (Pernambuco), Ceará y Belem, (Pará).

Es el vapor de más gran tonelaje de la compañía. Recibe pasajeros para todos los puertos. Camarotes especiales, de 1ª y 2ª clase con todo el confort moderno.

Otro de los vapores más modernos de la Compañía, el POCONE saldrá de Buenos Aires el **20 del corriente** para el puerto de **Santos** y **Río de Janeiro.** Comodidades para pasajeros. Todo confort.

EL TRAFICO EN LA **LINEA DEL SUR DEL BRASIL** DESDE RIO DE JANEIRO A MONTEVIDEO, SERA SERVIDO POR LOS VAPORES:

"Itatinga" — "Itatuba" — "Servulo Dourado" — "Florianópolis"

LAS SALIDAS DE MONTEVIDEO SON SEMANALES

LINEA AL ALTO PARAGUAY: ESTA SECCION ES SERVIDA POR VAPORES DE CARGA QUE SALEN DE MONTEVIDEO, ESCALANDO EN CORRIENTES, MURTINHO, PUERTO ESPERANZA (ESTACION FERROCARRIL AL PARANA, SAO PAULO Y RIO DE JANEIRO), CORUMBA Y CUYABA

LINEA DE CARGAS: DE BUENOS AIRES SON DESPACHADOS VAPORES DE CARGA CON DESTINO A SANTOS, R. JANEIRO Y NORTE del BRASIL.

PUERTOS (IDA)	Dias de salida en la semana
RIO DE JANEIRO	LUNES
SANTOS	MARTES
PARANAGUA	MIERCOLES
ANTONINA	MIERCOLES
SAN FRANCISCO	JUEVES
ITAJAHY	VIERNES
FLORIANOPOLIS	SABADO
RIO GRANDE DO SUL	MARTES

PUERTOS (VUELTA)	Dias de salida en la semana
MONTEVIDEO	VIERNES
RIO GRANDE DO SUL	MARTES
FLORIANOPOLIS	MIERCOLES
ITAJAHY	MIERCOLES
SAN FRANCISCO	JUEVES
ANTONINA	VIERNES
PARANAGUA	VIERNES
SANTOS	SABADO

----- PARA INFORMES -----

Agencia: Calle CORRIENTES 394 BUENOS AIRES

Debido a la suspensión de los festejos anunciados, celebrando el triunfo de la
CAUSA ALIADA
Gath & Chaves comunica a su clientela, que mañana sábado permanecerán como de costumbre, abiertas sus casas hasta las 7 p. m.

The South American Stores
Gath & Chaves Ltd.
Anexo Av. de Mayo
Perú y Rivadavia
Casa Central:
Florida y Cangallo.

vas de Riglos con Javier Riglos; Rita R. Vivas con Eduardo Vivas (hijo); Haydée Vivas Arrufó con Antonio Lozano (hijo); Sara Pondal con Oscar Vivas; Adela Riglos con Roberto Carranza; María Isabel Vivas con Ventura Pondal, María Clotilde Zamudio con Carlos Ochoa; Estela Vivas con Alejandro Montero; Nélida García Mascías con Eduardo H. Pinasco; Delia Dibur con Eduardo Capdevila; Elisa Fresco con Emilio Vivot.

Serán testigos del casamiento civil los señores Javier Riglos y Francisco Vivas, por parte de la novia; y el señor Matheo Vivas y el doctor Agustín de la Riega, por parte del novio.

* * *

Es satisfactorio el estado de la señorita Martha Etcheverry.

—Enferma, la señorita Aída Egaña.

—Continúa mejor, la señorita Desiderio Benavídez.

—Más aliviada, la señorita Celia E. de Ibarra.

—Mejor la señora Carmen Argerich de Gallo.

—Continúa siendo delicado el estado del señor Jerónimo de Olavarría.

Han llegado:

De Navarro, monseñor Miguel de Andrea.

—De Maggiolo el señor Enrique Salas Molina, su señora Lola Elizagaray y su hijito.

—De Las Flores, el señor Pedro Cantet y señora.

—De Asunción, el señor Carlos Alfredo Jeanneret.

—De Chivilcoy, la señora María P. de Cremona y sus hijas Sara y Manuela.

—De Las Flores, la señora Edelmira Llosa de de la Serna y su hija Dolores.

* * *

Han partido:

Para Saladillo, el señor Fernando Amadeo Vieyra y su hija Fernanda.

—Para Ramos Mejía, el doctor Paulino Pico y su señora Celia Ramos Mejía.

—Para Córdoba, la señora Elina Pombo de Devoto, las señoritas María Luisa Benítez, Elena Gómez Pombo y señor Luis Madero.

—Para Morón, el señor Arturo Williams su señora Margarita Hurtado y sus hijas.

—Para Cachari, la señora Juana María Moreno de Gowland y sus hijos.

ARTE - TEATROS - LETRAS

OPERETA

Por primera vez en la temporada se pone hoy en escena en el Politeama, la opereta "Il venditore di uccelli" original de M. West y L. Held.

TEATRO FRANCÉS

La compañía dramática francesa que dirige M. André Brulé, exhumó anoche la pieza en tres actos y cinco cuadros de Georges Ohnet, titulada "Le maitre des forges", extractada de la novela homónima del mismo autor.

Como quiera que la tal pieza ha sido ya dada entre nosotros por la mayoría de los actores extranjeros que nos han visitado y como quiera también que la novela de donde ha sido entresacada es de todos bien conocida, no hemos de hacer referencia alguna a su argumento ni hemos de vertir tampoco juicio alguno sobre el valor de la pieza, que es cosa juzgada desde hace buen número de años, lo que es ya una razón más que obvia para clasificarla entre las obras que hállanse fuera de actualidad.

Sin embargo, esa producción no deja de gustar marcadamente a la gran mayoría del público, amigo siempre de la teatralidad y de lo que llega sencilla y directamente a la fibra emotiva; y así, anoche, el auditorio de nuestra primera escena dramática siguió con visible complacencia las incidencias de la obra, que fué aplaudida sin reservas, en mérito sobre todo a la excelente labor del cuadro que la interpretara con particular probidad.

M. André Brulé mereció como Felipe Derblay completamente original, que se aparta en gran manera del tipo trazado por Ohnet, ya que la distinción y la profundidad psíquica son características diametralmente opuestas a las que constituyen la personalidad un tanto común é ingenua del protagonista.

M. André Brulé merecio como siempre, por el insuperable intérprete de sentimientos que es, los insistentes aplausos que el público le tributó.

Mlle. Suzanne Delvé hizo una Claire de Beaulieu verdaderamente superior, recia y altiva en el orgullo, conmovedora en el dolor, elocuente en todo momento y artista, profundamente, siempre.

Mlle. Ivonne Mirval, por su parte, nos presentó una Athénais bien vivida, provocadora, impertinente y mezquina, como cuadra a la silueta trazada por Ohnet.

En cuanto a los demás roles, fueron todos muy bien interpretados por los demás elementos del cuadro, particularmente por las señoras Landray, Alix y Lambert y los señores Lucien Brulé, Gildés, Malarlé y Sance.

Mise en scene muy ajustada.

NACIONAL
Compañía nacional de sainetes :: :: zarzuelas y revistas :: ::
VITTONE-POMAR
Hoy, a las 9.15:
LA PATOTA,
EL GRAN MARISCAL,
MUNDO ARGENTINO
Platea, 1 $ por sección

Esta noche, en función décimaquinta de abono, subirá a escena "Le duel", tres actos de Lavedan, con Mr. André Brulé en el rol del abate Daniel; Mlle. Ivonne Mirval en el de la duquesa de Chailles; M. Malavié en el papel de Monseigneur Bolene y Gaston Séverin en el del doctor Moray.

El miércoles próximo, 30 del corriente, tendrá lugar, a las 4.30 de la tarde, un matinée de gran gala organizado por M. Lucién Brulé a beneficio del "Orphelinat des Arts" y de los movilizados franco-argentinos.

El programa comprende la única representación en Sud América de "La victoire enchantant", revista franco-argentina en siete cuadros, cuyo autor nos ha pedido reservemos su nombre. A continuación, M. André Brulé y su cuadro intervendrá en un intermedio patriótico, cerrándose el espectáculo con "La nuit d'octobre", de Musset, nueva adaptación escénica de M. André Brulé.

Los abonados hallarán desde ya sus localidades habituales en la boletería del teatro, las que serán reservadas hasta el domingo 17, a las 6 de la tarde.

Victoria
Compañía española :: :: :: :: :: :: :: :: cómico-dramática
MANUEL DIAZ DE LA HAZA
Hoy, a las 8.45: Función a beneficio del actor Santiago Artigas. La comedia en 3 actos El Asno de Buridán
Platea con entrada, 3 $

Mañana, a las cuatro y media de la tarde, se verificará en el teatro al aire libre del Talar de Pacheco el festival Rostand de beneficencia, con "Les romanesques" y un intermedio literario por los primeros elementos del cuadro.

Por la noche, función a beneficio de la sociedad "Patrie", con "Un soir, au front", y un intermedio patriótico en el cual M. André Brulé y Mlle. Delvé declamarán algunas poesías.

TEATRO NACIONAL

Como ya lo hemos anunciado, mañana sábado debuta en el Apolo la compañía nacional que dirige el primer actor José Gómez.

Se iniciará el espectáculo con "La última carta" un acto de gran guiñol y terminará con el aplaudido drama de Nicodemi "La enemiga" que tendrá por protagonista a la primera actriz Josefina Mendo.

El programa del domingo es dedicado al Dr. Iglesias Paz; en matinée se representará "El vuelo nupcial" y por la noche "El complot del silencio".

La compañía José Gómez que debuta mañana sábado en el Apolo anuncia para en breve el estreno de la comedia en tres actos "Castillos en el aire", original del señor Adriano Díaz Olazábal.

La compañía de los hermanos Podestá que actúa en el teatro de Verano (Entre Ríos y San Juan) pondrá hoy en escena el aplaudido drama de Martín Coronado "La piedra de escándalo".

La matinée extraordinaria de mañana en el Liceo, se hará con el vigoroso drama del Dr. Vicente Martínez Cuitiño "La fuerza ciega".

Esta noche vuelve a ponerse en escena el drama de Emilio Berisso "Con las alas rotas".

Un beneficio

Realiza esta noche su función de beneficio el primer actor de la compañía del Victoria, señor Santiago Artigas, figura prestigiosa en nuestros círculos teatrales que ha sabido imponer su labor como una consecuencia lógica de su actividad y su inteligencia.

Artigas, en dos años de labor ininterrumpida, ha sabido imponerse entre aquellos intérpretes que bien ganado se tienen un entusiasta homenaje de fin de temporada, pues en todo momento es el actor estudioso y honesto que pone en sus creaciones el sello inconfundible de su entusiasmo juvenil y su inteligencia robusta.

Al través de su acción en el Victoria, ha afirmado plenamente su prestigio de actor, conquistando además numerosas simpatías que se han extendido fuera de la escena, creando estrechas vinculaciones.

Artigas es un actor que está en plena ascensión y que puede llegar muy alto, pues tiene condiciones para ello y no le faltan anhelos.

Ha elegido para su función de gracia la comedia francesa de Flers y Caillavert "El asno de Buridán", en que tiene a su cargo un rol de mucho lucimiento.

Hay de antemano pedidas en gran número las localidades, y todo hace esperar que la velada de esta noche sea un digno exponente de las muchas simpatías con que cuenta el actor.

San Martín
:: :: Compañía cómica :: ::
MEMBRIVES - JUAREZ
Hoy, a las 9 p. m.:
SECRETICO DE CONFESION
EL SISTEMA D...
Estreno de tonadillas por Lola Membrives. Platea, 2 $

TEATRO ESPAÑOL

La compañía del Victoria está dando sus últimas funciones. La de esta noche, es a beneficio del aplaudido primer actor Santiago Artigas.

La temporada se clausura el domingo.

Sigue firme en el cartel del San Martín, la versión castellana de Antonio Viergol, del vaudeville "El sistema D.", que la compañía Membrive-Juárez, interpreta con toda corrección.

Género chico nacional

Un ameno programa se ha confeccionado para hoy en el Nacional.

En segunda sección irá el episodio cómico lírico dramático "El gran mariscal", original de Agustín Fontanella, música del maestro Scolati Almeyda.

La celebrada revista de Bayón Herrera y maestro Payá "Mundo Argentino", ocupa la última de la noche, completando el programa la pieza de Carlos Pacheco "La patota", en primera.

LICEO
RIVADAVIA Y PARANA
Compañía argentina :: :: :: :: :: :: de dramas y comedias
CAMILA QUIROGA-S. ROSICH
Hoy, a las 9 p. m.:
METODO INFALIBLE
CON LAS ALAS ROTAS
Platea con entrada, 2 $

Esta compañía anuncia sus últimas funciones, despidiéndose el domingo.

En el Variedades se pone en escena hoy en segunda sección el sainete "Los inquilinos", original de Nemesio Trejo, música del maestro Francisco Payá.

En el Buenos Aires sigue representándose la pieza de J. C. Rodríguez Pons "El cabaret de la muerte", recientemente estrenada por la compañía Podestá-Ballerini.

Hoy ocupa las secciones vermouth y última de la noche.

Completan el programa el sainete lírico de Ulises Favaro y maestro Antonio Podestá "El panete", en primera y "De América a las trincheras" en sección de las 10.

Esta noche reabre sus puertas el teatro Argentino con el debut de la compañía de género chico nacional Gutiérrez-Serrano Alemán.

El programa confeccionado consta de tres estrenos: en primera "Hechizao!", pieza de costumbres original del autor novel Enzo Aloiso y recomendada en el reciente concurso de la revista "Bambalinas"; en segunda "El cuarto No. 8" de Octavio P. Sargenti y en última "Los hombres doctos", primera del concurso con títulos forzados y original de Carlos de Paoli.

Género chico español

Reaparece hoy en el cartel de la Comedia la farsa cómica de Carlos Arniches "La casa de Quirós", que ocupa la sección vermouth.

En tercera va la fantasía cómica lírica de Franco Padilla y maestro Terés "El templo del amor".

El resto del programa lo forman "El calendario festivo" en última, el sainete de Arniches "El agua del Manzanares" en sección de las 9.

El programa confeccionado para hoy en el Mayo es el siguiente: en sección vermouth va la humorada cómica lírica "La reina alegre", original de Antonio Estremera.

En primera de la noche se reprieza la zarzuela "El indiano".

En segunda, la revista de Cemasco y Maestro Terés "Tonadilleras, tonadilleras y tonadilleras" y en la última la reducción de la opereta del maestro Gilbert "La Casta Susana".

DEL INTERIOR

Con la pieza titulada "Locura de amor", de Tamayo y Baus, realizará mañana su debut en el Colón de Rosario, la compañía española Guerrero-Díaz de Mendoza.

Con "La loca del Azul", de García Velloso, debuta mañana en el Olimpo de La Plata la compañía nacional Rico-Podestá.

CONCIERTOS

ASOCIACION WAGNERIANA DE BUENOS AIRES

HISTORIA DEL CUARTETO

Séptima audición

El lunes próximo, 18, a las 9.15 de la noche, se verificará en el salón La Argentina, Rodríguez Peña 361, la séptima audición de la Historia del Cuarteto, tan felizmente instaurada por la prestigiosa institución.

Iniciará el acto don Miguel Mastrogianni con un estudio crítico sobre los cuartetos a ejecutarse por el cuarteto Diapasón, formado por los señores Weingand, Gil, Rodríguez y Piaggio.

Son éstos el cuarteto en Re menor (obra póstuma) de Schubert (Allegro. Andante con moto. Scherzo-Allegro molto presto) y el cuarteto op. 41, núm. 1, de Schumann (introduzzione. Andante espressivo. Allegro Scherzo. Presto Adagio. Presto)

Recital Panisse, Drangosch

El miércoles 20, a las 9.15 de la noche y en el mismo salón, tendrá lugar un recital por el violinista señor Virgilio Panisse con el concurso del maestro señor Ernesto Drangosch.

El programa comprende la sonata op. 18 para violín y piano, de E. Drangosch, en tres tiempos; 2 piezas características, para violín y piano, opus 22, del mismo autor. Tristeza y Momento jocoso. Estudios sinfónicos op. 13 (incluso variaciones póstumas), de Schumann. Andante y rondó de la sinfonía española, de Lalo; Habanera, de Saint Saëns; Capricho vienés y Tamborin chinesco, de Kreisler; Zapateado, de Sarasate.

ESMERALDA
Esmeralda 443, U. T. 1983 Av.
Cine alternado con :: :: :: :: :: :: :: números de variedades
INES BERUTTI,
BELLA LIRIO,
RAYITO DE ORO
LA MARAVILLA

Elaborado por expertos conocedores del buen café, exclusivamente para paladares "expertos", necesariamente tienen que mantener el prestigio que le dan su alta calidad, su aroma delicioso y su delicado sabor.

SOLAMENTE EN PAQUETES

CAFÉ "Paulista"

Administración: TACUARI 1542, Buenos Aires — Sección Premios: SALTA 482

CARRERAS DE CABALLOS

HIPODROMO ARGENTINO

LA REUNIÓN DE AYER

BREVES COMENTARIOS

Un día bastante halagüeño tuvo ayer la cátedra en la parte que a sus finanzas se refiere, pues cuatro de los caballos favoritos se hicieron presentes en el disco en el lugar que aquéllas esperaba, razón suficiente para que abandonase el recinto como en sus mejores días.

Como se trataba de una reunión de día feriado acudió mucho público y por esta causa las cotizaciones tuvieron un movimiento que no se esperaba en relación al programa que no era de "día ordinario".

Rompió el fuego Aviador II que hacía su rentrée en plena forma y que venció en buen estilo a Magalhaes que intentaba de nuevo otra sorpresa; Madreselva II, por no ser menos, reaparece en las mismas condiciones que el anterior y repite la hazaña saliendo de perdedora de paso; Trueno domina con hermosa acción a Hiding Place y es el segundo favorito que llega a la raya victorioso; General Capdevila gana como mejor le parece el sensacional match de la tarde; La Chispa confirma sus ligerezas y recorre en un cánter la distancia con el natural contento de sus partidarios; Charol (la fija del día) se pierde de vista en el handicap de fondo y casi alcanza el dividendo a doblar el capital de sus partidarios; Fortune dirigida por un aprendiz abona un sport elevado, de acuerdo con su mucha chance y General French no "paga" tanto porque se le jugaron hasta los níqueles por los que estaban en el secreto.

Madreselva II, por Méhari y Violeta, ganadora de la carrera de productos perdedores.

Trueno, por Buenos Aires y Andaluza, ganador de la carrera de productos perdedores.

Llegada de la quinta carrera 1.ª La Chispa (M. Acosta), 2.ª Shell, 3.ª Post Girl, 4.ª Javina

Y después de todo esto analicemos cada victoria por separado y digamos nuestra opinión sobre los vencedores.

Primera carrera — Aviador II — El lote de la primera de la tarde era digno de figurar en otros "circos" de menos categoría, pero como esas pruebas por sumas ganadas reúnen ordinariamente a lo peor de cada ecurie y a lo más malo de cada hipódromo, no es el caso de rehusar elementos mediocres cuando pagan su inscripción con arreglo a derecho, aunque no tengan ninguno para aspirar al premio.

Sin ser excesivamente malo, puesto que los hay que en eso le superan, el grupo de competidores podía intervenir con éxito en cualquier "concierto" hípico sin que por eso sufriese el más leve perjuicio el elevage nacional.

Claro es que en una prueba de esta naturaleza el propio hermano de Volador era de los más indicados, ya que entre los restantes no había donde escoger, y si algunos se decidieron por Crisis fué basados en su performance anterior, no abandonaron a Bólido por igual causa y sostuvieron a Irishboy por si estaba en su día y a Salemán por los rumores que circulaban asegurando que era imbatible el hijo de Calepino. Debido a todos estos razonamientos — tan comunes en el recinto — la opinión se repartió como pan bendito, aunque fué el hijo de Val d'Or el candidato de la mayoría — por una "pequeñez", por cierto, — logró un buen dividendo para sus partidarios.

No vamos a detenernos para hacer una reseña del porvenir que le espera a Aviador, es bastante "conocido", se sabe que sus facultades son limitadas, tiene fama de flojo, pero asimismo corrido en el grupo "a las pérdidas" para aprovechar en la recta sus ligerezas, que ha traído conservadas en la carrera, quizás repita en breve la hazaña.

Ayer ha marcado un buen tiempo y ha ganado sin dificultad. Algo es algo...

Segunda carrera — Madreselva II —Las pruebas destinadas a las potrancas y potrillos perdedores — lo de potrancas y potrillos a esta fecha es un sarcasmo, — reunen suficiente número de inscriptos si el tiro no alcanza a una milla para que los aficionados las presencien con interés, pero en cuanto se alargan las distancias rehuyen el compromiso porque no les gusta a los entraineurs que sus pupilos lleguen a la raya "echando", como vulgarmente se dice, los bofes, paar lograr un objeto que pueden obtener sin tantos sacrificios.

Es por eso que el premio Fortune reunió un lote de siete competidoras, pero ¡había que verlo!... algunas hace rato que figuran en el programa, que figuran en el marcador, pero que están haciendo una triste figura al aumentar su haber a paso de tortuga o salvando la entrada, para lo cual vale más que "presenciasen" la lucha desde la cancha chica y no se expondrían a perderla. De las más indicadas para esto es Quickness, que ya ha "salvado" tres veces seguidas los 40 pesos que le correspondían por haber... entrado.

Madreselva II había sido favorecida con un reposo y este el el santo remedio cuando de elementos de la clase de la hija de Méhari se trata, porque recuperan algunas energías y pueden de ese modo competir con éxito en contra de las que están todos los días en el mismo sitio para no perder la costumbre.

La pensionista del stud María Celia ya ha logrado su objeto, ni negamos que sea capaz de repetir la hazaña ni dejamos de reconocer que puede evolucionar en el futuro—¡acordaos de Mamita II, también hija de Méhari,—pero por el momento no es un fenómeno. Madreselva II, como otras muchas, hoy no es más que... "ganadora". Ya ganó... un título.

Tercera carrera — Trueno—Aunque por el nombre no se prestaba a ser el favorito, la cátedra lo hizo por la regularidad de que hizo gala en sus presentaciones anteriores el hijo de Buenos Aires y estuvo acertada por esta vez... ¡váyase por las que se equivoca que son bastantes!

Cuando está para finalizar la temporada estos productos que siempre ocupan un lugar en el marcador llevan un turno riguroso para lograr la ansiada victoria y ayer le tocó al pupilo del stud Zubiaurre J. B. como mañana le tocará a Hiding Place y pasado mañana a Delicado, Windsor, etc. Es cuestión de suerte, de paciencia, de un pequeño progreso en el training, de una buena colocación en la carrera. El más pequeño detalle les da el triunfo o lo posterga indefinidamente; depende más que de nada de la fortuna que tenga el candidato y ayer fué Trueno el que tuvo esa fortuna.

Quizás—no sabemos por qué pero lo "palpitamos"—el hijo de Buenos Aires tarde en ocupar otra vez el mismo sitio en el marcador, posiblemente en otra categoría se le ha de presentar más oposición al "avance", dentro de los medios con que cuenta hasta el momento no ha de hacer milagros a menos de que se eche otras cuentas, porque si sigue como hasta aquí, si no evoluciona favorablemente el problema de la subsistencia en Palermo se le presenta difícil. No es cálculo, ni puede serlo, "sostener" porque si a un animal que tarda un año el conquistar un triunfo, después de varias y repetidas intentonas.

No vamos a decir que Trueno... irá lejos, su compositor lo puede mandar a cualquiera de los acogidos "más próximos" si es que le parece como a nosotros que aquí o "evoluciona" o está de más...

Cuarta carrera — General Capdevila — Los "matchs" están de moda, en poco tiempo hemos presenciado varios, en el Selección el de Omega-Su Majestad, disputándose el mismo día el de Conjurado-All Eyes; después Cad-Escorpión se batieron en hermosa lucha en el Saturnino J. Unzué y a éste siguieron el de Bis-Espartal, el de Omega-Fanfarrona y el de General Capdevila-Correcto. Los cuatro últimos se han corrido en este mes, luego con el "sensacional" que se espera el domingo, puede decirse que este es el mes de los matchs y por ese título se conocerá en la historia del turf, si es que se ocupa alguien de hacer esa historia...

El resultado del premio Pinch estaba previsto, ni a Correcto se consideraba enemigo del hijo de Juez de Paz ni podía serlo un producto como el pensionista del stud El A. B. C., cuya principal condición es la ligereza y por esa razón tuvo que permitir que el ganador tomase la punta con el tren que su piloto juzgó oportuno, que hiciese "correr" en el sitio que le favorecía y que "levantase" donde lo creyó conveniente, haciendo caso omiso de aquel perseguidor que hacía el mismo papel que una mosca molesta, que se "despide" cuando se quiere.

Por la forma de conducirse en sus últimas carreras y por los adelantos realizados por General Capdevila, tiene que reconocerse que será sin lugar a dudas uno de esos caballos útiles, que logran sacar airosos sus colores en infinidad de ocasiones, que "se hacen" un nombre conocido entre los aficionados y considerado como el de "un candidato" en cualquier prueba que dispute.

No es el hijo de Juez de Paz de esos que consiguen su segunda victoria sin mérito alguno, porque si ésta en sí no lo tiene por el enemigo vencido, se le deben reconocer a General Capdevila, condiciones para luchar con otros "tigres" porque un día ya venció a Magneto...

Quinta carrera. — La Chispa. — Aunque fueron ocho los concurrentes del premio Anfitrita, no hubo placé al tercer puesto, porque a míster Bishop, se le antojó presentar a dos de sus pensionistas, a lo cual tiene él tanto derecho como cualquier otro, puesto que es un capricho que se satisface con abonar las ídem de entrada por partida doble.

La Chispa es hermana "entera" de Last Reason, parentesco que influye de manera prodigiosa entre los catedráticos que aún recuerdan al noble defensor del stud Iccache, uno de los mejores de su época para los tiros cortos e intermedios. La Chispa contaba además con la ventaja de que su principal condición es la velocidad, que acababa de conducirse honrosamente y que su estado era completo, circunstancias que influyeron para "sostenerla" en forma a más de la fama que tiene adquirida su piloto para el "pique", de una influencia decisiva en estos encuentros.

No fueron pocos los que tuvieron una idea errónea de la hija de Diamond Jubilee, al principio de su campaña en las pistas, muchos creyeron que una vez lograda su primer victoria, debería terminar su misión en Palermo, pero este concepto fué modificado inmediatamente al verla desempeñarse en su presentación última, donde puso de manifiesto los adelantos realizados en su training que hacen honor al entraineur de Buril, Bardo, Omega, etc. Cuando se sabe cuidar se ven pronto los resultados y el producto que se puede sacar de un caballo que en otras manos sería... lo que no debe decirse.

La evolución de La Chispa es clara, hoy ya no es "equélia" que pasaba apuros para salir de perdedora, la hija de Diamond Jubilee ha progresado, ya no es La Chispa, ya es la... hermana de Last Reason.

Sexta carrera — Charol — El terceto que salió a la pista para tomar parte en el handicap de fondo contaba como principal candidato a Charol, el regular pupilo del stud Las de Barranco, que viene corriendo en tal forma que resulta el preferido de los aficionados en cualquier prueba que dispute, preferencias justificadas puesto que defiende con valentía los intereses confiados a su custodia.

Ayer Charol no tenía rivales, si había una fija "en el papel" forzosamente había de serlo el hijo de Druid, porque estaba en su distancia predilecta, porque marca tiempos excepcionales en ella y porque a ninguno de sus dos enemigos los cree la mayoría como tales cuando de comparar fuerzas con un rival de la talla del pensionista de Cavrot se trata, por eso era Charol la fija del programa y por eso se hizo...

Es decir, se hizo porque además de todo eso Charol mueve los "elementos" que posee para estos casos "especiales" con la velocidad necesaria para que los que se opongan tengan que hacer otro tanto y como ni Cavador ni Isleño parecían dispuestos a reventarse en aquella inútil persecución se conformaron—a la fuerza ahorcan—con los 450 pesos uno y con la salvación de la entrada el otro, con lo cual ni Cavador ni Isleño perdieron absolutamente nada, los que "perdieron" fueron otros.

Llegada de la sexta carrera: 1.º Charol (D. Englander), 2.º Cavador, 3.º Isleño

Charol está como nunca en la preparación que se le conoce y siguiendo así muy pronto lo verán sus partidarios llevar los pesos más elevados en las carreras de aliento y aun en esa forma figurar honrosamente, que el plomo hace parar "las patas" a otra clase de caballos pero no a elementos como este hijo de Druid que lo soporta con relativa facilidad y "no se queja"...

Séptima carrera — Fortune—Lo que está bien... está bien, y el entraineur de la hija de Jardy ha estado acertadísimo al confiarle la monta a un aprendiz, porque si éste la conducía satisfactoriamente, su pupila "gozaba" de los tres kilos de descargo y él con el sport que alcanzaba a repartir Fortune entre los que se atrevieron a sostenerla. ¡Y son tantos los atrevidos!

En una milla — distancia donde Fortune ha obtenido sus mayores triunfos — entre esa clase de elementos, debía hacer lo que hizo la pensionista del stud Haras Chapadmalal, considerada infinitamente mejor que todas sus enemigas, pero como el público es impresionista en grado sumo, descargó la montaña de boletos sobre Cyllenita y repartió su opinión — en este caso "opinión" es lo mismo que boletos — entre las restantes, correspondiendo a la ganadora en el reparto algunos menos que a Diakova e Irish Bell y algunos más que a las otras que figuraban en el programa y no aparecían a la hora del "reparto"...

¿Qué más vamos a decir de Fortune que no hayamos dicho? ¿Qué es un valioso elemento para su ecurie? Eso y algo más se ha repetido en cada uno de sus triunfos y con motivo de una corrida, de un apronte, de un pretexto baladí cualquiera. Lo que es Fortune se sabe, como lo que es Cyllenita no se ignora. La primera una buena yegua que repetirá la hazaña de ayer en muchas ocasiones, la segunda lo que no se supone la mayoría. Ya dijimos el otro día que "llegó" por largar mal, ayer soltó bien y, a pesar de eso, "no alcanza", prueba evidente de que es floja...

Octava carrera — General French. —En quince días hay caballos que realizan unos progresos capaces de asombrar al mundo turfista y General French es uno de ellos. Según dice un antiguo adagio, los últimos serán los primeros, y así es no más, es decir, así es en el caso presente, puesto que el hijo de Craganour llegó último, a respetable distancia de Linda en el premio Art Nouveau, y ayer cruzó el disco con entera desenvoltura. Entre una prueba y otra había una diferencia de cinco kilos de peso, esto es, que General French llegó último con 44 (corrían 6 caballos) y ganó con 49, había también la diferencia de la monta, porque en aquella ocasión era dirigido por un aprendiz, un futuro maestro de la fusta, según ya se dice, el mismo que montaba a Fortune en la reunión de ayer.

El tiempo es el mismo más o menos en ambas pruebas, si llevaba alguna ventaja en la monta cuando ganó la llevaba en el peso cuando finalizó rezagado, supongamos que ambas ventajas se equivalencian, ¿es posible que General French adelante en quince días nada menos que seis cuerpos, que es a la distancia que llegó de la hija de Méhari.

Pero no hagamos conjeturas, ya el público demostró su descontento, por nuestra parte creemos que puede ser así; en estos tiempos hemos visto algunos generales que en menos de una quincena han asombrado al mundo con sus progresos, luego no nos extraña que General French realice milagros aunque sea irracional... por "algo" mandó ayer en su tropa y se perdió de vista...

EL MATCH BOTAFOGO-GREY FOX

Ninguna novedad digna de mención hemos recogido ayer en el paddock referente a este interesante encuentro. Las partes están más apaciguadas y esperan tranquilamente el momento de la prueba, que es lo más lógico y lo que corresponde.

Esas discusiones acaloradas han desaparecido y es de desear que se le de al encuentro el carácter que realmente tiene, sin recurrir a apasionamientos ridículos.

Varios sportmen nos han pedido que solicitáramos que el match se realizara después de la octava carrera, pero nos parece que perdería gran parte de interés.

Las apuestas que se han cruzado sobre esta carrera son incalculables, y es tal el entusiasmo que existe, que no es imaginable suponer la gran concurrencia que el domingo tendremos en Palermo.

De todas partes llegarán enormes cantidades de aficionados.

Ayer, en momentos que salían los caballos para largarse la quinta carrera, paseaba Botafogo por la pista del medio y a su paso por las tribunas populares fué saludado con una salva de aplausos.

Las noticias que hemos podido recoger referente al estado de Botafogo y Grey Fox, no pueden ser más satisfactorias.

Los dos caballos se encuentran en la plenitud de su forma.

CHAROL

El hijo de Druid ha producido ayer una performance muy digna de tomarse en cuenta, marcando con 53 kilos 2'37" 1|5 los 2500 metros.

¿Se decidirá el entraineur Cavrot por el clásico Comparación o por el handicap final?

Hacemos la pregunta porque al haber sido ratificado, nada nos extrañaría que hubiese sido con el objeto de correrlo. Y a propósito al hablar de Charol y ver la forma cómo se desempeña, ¿no es una lástima que Bis no haya sido ratificado en ese clásico?

Es cierto que la ventaja que los caballos dispensan a los productos es excesiva, pero exceptuando éstos entre los viejos, cualquiera es bueno.

AVIADOR II

El hijo de Val d'Or que reaparecía convenientemente preparado, obtuvo en la prueba inicial del programa una facilísima victoria, recorriendo la distancia en el recomendable tiempo de 1'50" 4|5 los 1800 metros.

Aviador II figura anotado en una prueba análoga para el domingo donde su único contrario es puede decirse Ligera, que viene actuando con bastante éxito.

Llegada de la séptima carrera: 1.ª Fortune (A. Ferrando), 2.ª Irish Bell, 3.ª Cyllenita, 4.ª Montaña

LA CHISPA

A pesar de la poca fe que siempre se le ha tenido a esta hija de Diamond Jubilee, ya ha obtenido su segunda victoria y marcando un tiempo que de acuerdo con el viento que soplaba en la recta resultaba bastante bueno.

La Chispa puede llegar todavía a ser útil al stud Los Rosales, por más que por ahora su única condición es la ligereza.

EL CLASICO COMPARACION

Será reducido el lote que ha de disputar esta carrera clásica pasado mañana.

Hasta el momento se dan como concurrentes a los siguientes:

Remanso 59 kilos, D. Torterolo.
Moloch 59, F. Arcuri.
Omega 49, M. Acosta.

Se discute y comenta esta carrera atribuyéndole a Remanso buenas probabilidades, cosa que no creemos; se atribuyen ejercicios extraordinarios a Moloch, de quien se dice que en un rush final puede adueñarse del premio, pero lo lógico es pensar que la potranca Omega, la crack de su generación recorrerá los 2500 metros en un cómodo galope. Recibe 10 kilos de dos caballos cuya única especialidad es que son dos grandes milleros.

LA PRIMERA DEL DOMINGO

Cuenta la prueba de potrancas perdedoras de la reunión próxima con sólo cuatro anotadas, lo que dará lugar a que los aficionados no se apuren para acudir a Palermo puesto que no hay mayor interés en presenciar el encuentro de esas celebridades.

La falta de inscripciones en esta clase de pruebas obedece seguramente a que los entraineur no quieren exponer a sus pupilos a recorrer una distancia en la que pueden ahogarse sin llegar al disco. La compasión se explica... los cracks deben ser objeto de toda clase de atenciones.

MARLINE

Acaba de conducirse honorablemente, está anotada en la distancia que más le conviene según se ha visto, su estado de preparación es el mismo y no puede ser mejorado por el momento, luego Marline es la candidata obligada de la reunión próxima en el premio Canora con sólo repetir su performance anterior.

Marline una vez que ha logrado llegar al disco victoriosa, debe continuar ganando, en vista de que pasa por un buen momento y es capaz de marcar tiempos que quizás no puedan mejorar sus enemigos.

IOLH

Este modesto hijo de Druid ha tenido muy poca suerte en sus dos presentaciones últimas, pero como no hay mal... que cien años dure, puede el domingo salir de perdedor para lo cual cuenta con la ventaja que recibe de sus principales enemigos y con los medios naturales que posee, que se mueven con la velocidad que los de un H. P.

Y como en la carrera por sumas ganadas no hay ninguno de esos fenómenos que se destacan en el papel lo suficiente para "tragarse" la pizarra, no será el pupilo del stud Atuel el candidato para ello pero puede ser fácilmente el ganador del premio Larrea.

LOS PRODUCTOS DE AYER

Madreslva II y Trueno fueron los productos que ayer salieron de perdedores en sus pruebas respectivas y tanto una como otro han obtenido su primera victoria sin que por ella se pueda juzgar siquiera someramente el porvenir que les reserva la suerte.

La hija de Méhari y el pensionista del stud Zubiaurre J. B., podrán repetir la hazaña en el futuro si conservan el inmejorable estado en que fueron ayer presentados o realizan algunos adelantos en su training, porque por el momento nada han hecho como para señalarse como útiles siquiera.

Madreselva II y Trueno son dos "incógnitas" que despejará el tiempo, factor de gran influencia en estos productos que no pasan de regulares.

GENERAL FRENCH

El hijo de Craganour, ganador de la última carrera de ayer tarde, contó con una opinión que verdaderamente no se esperaba de acuerdo con la manera de conducirse en su anterior compromiso donde finalizó último de Muy Linda, Marline, Florette, Ramalero y Júbilo II que fueron sus adversarios.

Pero así como hay cosas que no tienen explicación lógica, hay otras que no hay que calentarse mucho la cabeza para encontrar la solución. Por lo tanto nosotros la contradictoria performance la explicaremos en dos palabras: el cambio de monta.

Y si los aficionados no están conformes con nuestra manera de pensar que se la explique cada cual a su modo...

SNOB

Entre el pequeño lote que intervendrá en la prueba inicial del domingo será quizás esta hija de Cyllene la que cuente con más opinión entre los aficionados que deben tener en cuenta la carrera de su debut y la escasez de medios de sus contrarias.

Snob anda lo suficiente para perderse de vista porque entre tales contrarias—no es tampoco una hazaña como para aspirar a la celebridad—cualquiera con igules títulos puede hacerlo por lo poco que valen Rambla y Cartulina que son "las conocidas" y las que tendrán que esperar otra oportunidad si Snob mejora, aunque sea poco, la carrera de su debut.

FRANCISCO ARCURI

Este profesional, en la reunión del domingo, dirigirá únicamente a Moloch y Botafogo, rehusando cualquier otro compromiso.

EL PROGRAMA DEL DOMINGO

En la secretaría de carreras, no se tiene conocimiento aún, de qué colocación se le dará el match en el programa.

El doctor Beazley, sin embargo, ha manifestado anoche que éste será colocado a renglón seguido del clásico Comparación, tal cual había sido solicitado.

La primera carrera del domingo será largada a la 1.45 p. m.

HANDICAPS

Para la reunión del jueves 21 del corriente, se han hecho las siguientes asignaciones de peso:

Premio Florilegio, 1600 metros: Sin Rumbo 60 kilos, Ramalero 55, Fortunata 51, Florette 50, Borbotón 50, Falerna 50, Fortín Uno 50, Campeador II 49, Muy Linda 48, La Glorieuse 47, Dominguero 47, Radieux 45, Predilecta 42, Rodín 60, Klaxon 60 kilos.

Premio Los Gorros, 2500 metros: Bis 66 kilos, Crocus 57, Júbilo II 56, Charol 55, Floripar 55, Charm 53, Cavador 52, Humbertito 52, Wildrake 52, Mi Regalón 50, Irmao 48, Isleño 46, Tony 41, Irish Bell 40, Lady Ada 40.

CROCUS

El peso que le lleva el hijo de Craganour, no es excesivo, pues ya está habituado a ello y como todos sus contrarios están pesados, puede muy bien conseguir dominarlos.

Recordemos que en sus últimas pruebas disputadas, Crocus dispensaba a Bis cinco kilos y que este último para vencerlo, tenía que emplearse seriamente.

Crocus tiene por este motivo grandes probabilidades en su compromiso de pasado mañana.

EL TEMERARIO

Para el domingo figura anotado este 3 años del stud Don Gonzalo, el cual cuenta con ejercicios como para creerlo capaz de abandonar la categoría de perdedor.

El Temerario, cuenta con una corrida de 1'39" 3|5 la milla y como va a medirse con contrarios de poca consideración, como son Oberdan y demás, sólo podría temerse por Carloman, un medio hermano de Catambour, de quien se tiene una corrida de 1'41" los 1600 metros.

El entraineur del stud Don Gonzalo piensa iniciarse con una victoria.

SANDOLIN

Termina el hijo de Jardy de obtener una fácil victoria en una distancia que acaso, no es la predilecta a sus medios y como corre mucho su caballeriza considera que Sandolín no tiene enemigos en los 1100 metros del premio Picacero.

Nos basta recordar que el pupilo del stud A. B. en la última prueba que fuera dirigido por N. Berazategui, empleó en los primeros 1100 metros 1'6" y 40" en 700 metros iniciales.

Es un dato por demás sugestivo para corroborar sus eximias ligerezas.

JOVIAL XII

El hijo de Carlos XII reaparecerá el domingo en los 1100 metros del premio Picacero, en condiciones de producir una excelente carrera.

Según informes que tenemos, Jovial XII cuenta con una corrida de 1'7" 1|5 en la distancia total, ejercicio que permite creer que sea capaz de competir con Sandolín, Habano y Vives que son los más indicados de esa prueba.

PRETTY FAIR

Al debutar esta pupila del stud Ayacucho se perdió de vista... Este detalle, que debe anotarse en su haber como corresponde, ha de influir para que los aficionados le den sus preferencias en la carrera de potrancas ganadoras de pasado mañana y el estado que luce la hija de Your Majesty para dominar a las adversarias con igual facilidad que lo hizo con las que tuvo anteriormente.

Pretty Fair luce un estado superior, no ha decaído lo más mínimo, y a su ecurie le merece gran confianza, tanta que la suponen imbatible en esta oportunidad y probablemente estarán en lo cierto.

LOS VENCEDORES DE AYER

Sumas ganadas

Nombres	Antes	Ayer	Total
Aviador II	6.500	3.000	9.500
Magalhaes	—	300	300
Crisis	3.000	—	3.000
Madreselva II	400	4.000	4.400
Jumana	2.000	400	2.400
Quickness	—	—	—
Trueno	400	4.000	4.400
H. Place	800	400	1.200
Delicado	400	—	400
G. Capdevila	4.450	4.000	8.450
Correcto	6.400	400	6.800
La Chispa	4.800	4.000	8.800
Shell	4.000	400	4.400
Post Girl	4.400	—	4.400
Charol	26.650	4.500	31.150
Cavador	33.650	450	34.100
Isleño	16.800	—	16.800
Fortune	29.600	3.500	33.100
Irish Bell	23.828	350	24.178
Cyllenita	11.550	—	11.550
G. French	19.950	4.000	23.950
Bajel	19.575	400	19.975
Clamor	40.215	—	40.215

NOTAS VARIAS

Aviador II ganó en cómodo galope la primera carrera. Anda bien.

—Magalhaes con una dirección más acertada, pudo comprometer la victoria del hijo de Val d'Or.

—Crisis corrió bien, pero algo lejos.

—Madreselva muy bien dirigida por R. Peletier pudo obtener su primera victoria.

—Jumana fué una vez más segunda, y a esto paso, el entraineur Guadalupe obtendrá con la hija de Carlos XII un doble premio.

—uickness ha vuelto a salvar la entrada, ocupando el tercer placé.

—Versailles ha corrido muy mal. A la mitad del camino se tiró a los palos.

—Trueno dominó fácil a Hiding Place.

—Letrado II se desempeñó bastante bien.

—Jonquil ha vuelto a fracasar, a pesar de las esperanzas de su caballeriza.

—Maldiche largó muy mal.

—General Capdevila parece ser un producto muy regular.

—Shell que según su jockey venía dominado fácilmente la carrera, al llegar al disco, se sorprendió de que La Chispa la hubiese vencido.

—Nuestra favorita, Javina corrió peor de lo que pensábamos.

—Cavador corrió bien, tratándose de una distancia de fondo, pero no pudo en contra de Charol que hoy corre mucho.

—Fortune repartió un dividendo injustificado en atención a la monta del aprendiz Ferrando.

El público es tan desconfiado...

—Irish Bell se desempeñó muy bien.

—Cyllenita a pesar de la monta de Acosta no pudo obtener la victoria que de antemano se le atribuía.

—Tarja que según su ecurie podía ganar, largó última y en esa colocación recorrió toda la distancia.

—Clamor no hizo buena carrera, pero ello se explica. Las rentrées son peligrosas.

HIPODROMO DE SAN MARTIN

Se comunica a los interesados que mañana sábado 16, a las 8 de la mañana podrán embarcar los animales de carrera que han solicitado los Horse Box, en la estación Temperley.

A esa hora estará el encargado del hipódromo de San Martín para el embarque.

GINEBRA
Bols
SU COLOR AMBAR PALIDO COMPRUEBA SU VEJEZ

PALACIO DE JUSTICIA

SENTENCIA DEL JUEZ
Dr. ARTURO SEEBER

Artículos 366 y 3582 del código civil

El juez doctor Arturo Seeber ha dictado el interesante fallo que transcribimos a continuación, respecto al derecho de representación del hijo natural en la sucesión del abuelo.

Que la oposición se funda en que según lo dispuesto en el art. 3582 del Código Civil, el hijo natural nunca hereda a sus abuelos naturales. Que los demás interesados coherederos legítimos del oponente, se adhieren al escrito de f. 49. Que en presencia de la disposición expresa citada, es indudable que los actores hijos naturales de un heredero legítimo, se encuentran comprendidos dentro de esa prohibición, porque son producto de una unión ilegítima no obstante el carácter legítimo de su padre y quedan por ese sólo hecho excluídos de la familia de los parientes legítimos, entre los cuales se encuentra el abuelo. (Artículo 366, código citado).

Que por otra parte la herencia que pretenden los actores les corresponde por representación de su padre fallecido, de tal manera que vendrán a colocarse en el lugar que ocupaba este y es doctrina aceptar que el representante debe tener la aptitud personal para suceder al difunto, es decir, apto, para recoger la sucesión en las mimas condiciones del representado, lo que no sucede en el caso. Que esta solución y sin perjuicio de la tendencia a equiparar en lo posible solución de los hijos naturales con los legítimos respecto a los derechos hereditarios, está consagrado con los preceptos legales invocados ya que ellos se inspiran en la estabilidad de la familia legítima a los fines de conservarla y evitar que ella sea perturbada, porque el régimen sucesorio continúe reposando en la afección presunta del difunto para con sus hijos legítimos.

Intervino el secretario doctor Castellanos.

En Correos y Telégrafos

Equivalentes de tasas rusas—

La oficina internacional de la Unión Postal Universal que tiene su sede en Berna—Suiza—ha pasado a nuestra administración de correos y telégrafos una comunicación por la que hace saber que reconociendo el bien fundado levantamiento de los equivalentes, en moneda rusa, de las tasas tipos de la Unión de 4, 8, 12, 20 y 40 kopeks a 6, 12, 18, 30 y 60 kopeks, el departamento político suizo la ha encargado de notificar los nuevos equivalentes rusos a las administraciones de la Unión, haciéndoles notar que rigen desde hace ya algún tiempo.

En consecuencia y refiriéndose al artículo 4o., inciso 2o. del reglamento de ejecución de la convención principal y al artículo 2o., inciso 3o. del reglamento de ejecución de la convención concerniente al intercambio de paquetes postales, informa que hay lugar de modificar como sigue el cuadro insertado en cada uno de los artículos precitados.

Cuadro insertado en el artículo 4o. del reglamento de ejecución de la convención principal:

Respecto a Rusia reemplazar las indicaciones actuales de la 2a., 3a., 4a. y 5a. columnas respectivamente por las indicaciones siguiente: 30 kopeks, 18 kopeks, 12 kopeks, 6 kopeks.

Cuadro insertado en el artículo 2o. del reglamento de ejecución de la convención concerniente al intercambio de encomiendas postales:

Respecto a Rusia reemplazar las indicaciones actuales de la 2a. y 3a. columnas respectivamente por las indicaciones siguientes: 60 kopeks, 30 kopeks.

Contratos—

La dirección general de correos y telégrafos ha resuelto hacer efectiva la opción a 2 años más que confiere a la repartición el contrato celebrado con la Sociedad Cosmopolita de Socorros Mutuos local, para el arrendamiento del inmueble de su propiedad donde funciona la oficina San Javier (provincia de Santa Fe) que venció el 2 de abril del corriente año y que estipulaba el alquiler mensual de $ 50 m|n.

—Igualmente ha dispuesto hacer efectiva la opción a 2 años más que establece a favor de la institución el contrato que se tiene celebrado con don Tomás Bolado, para el alquiler del inmueble de su propiedad, dondo funciona la oficina de Pueblo Nuevo Junín (provincia de Buenos Aires) cuyo primer término venció el 30 de junio último y que estipulaba la retribución mensual de $ 50 m|n.

Armenonville Restaurant
Avenida Alvear y Tagle (Palermo)
DINER CONCERT
Todos los días

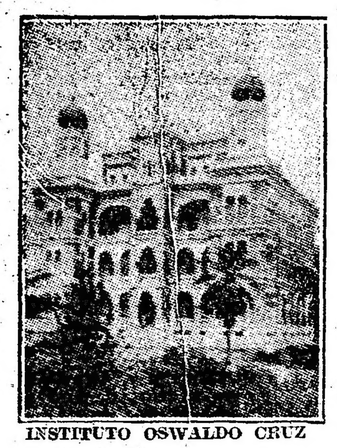
INSTITUTO OSWALDO CRUZ

CONTRA EL CARBUNCLO

Vacuna Anticarbunclosa "Manguinhos"

PREPARADA POR EL

INSTITUTO OSWALDO CRUZ, de Río de Janeiro

ES LA VACUNA IDEAL

¿Por qué?

PORQUE ofrece el máximum de garantía oficial, pues la Vacuna Manguinhos ha sido rigurosamente probada y oficialmente autorizada por los gobiernos del Brasil y Uruguay. Su éxito lo testimonian igualmente los hacendados todos que la han usado y adoptado.

PORQUE esta vacuna se conserva un año fresca, es decir, con toda su actividad o fuerza. Entonces el estanciero puede tener la vacuna de antemano en la estancia y vacunar sus rodeos y majadas cuando lo crea oportuno y le venga bien, sin apresuramientos perjudiciales.

PORQUE la inmunidad o resistencia que confiere contra el Carbunclo dura realmente un año. La vacuna protege con toda seguridad durante ese plazo a los animales vacunados.

PORQUE inmuniza o sea, da resistencia plena en el más corto plazo conocido hasta la fecha.

PORQUE requiere una sola inyección, de modo que los animales son molestados sólo una vez.

PORQUE la vacuna es igual, es la misma, para los vacunos que para los lanares. Sólo hay diferencia en la dósis. Así se evita toda confusión.

PORQUE no exige ninguna manipulación especal para usarla.

DECRETO DEL GOBIERNO URUGUAYO

concediendo permiso definitivo, después del feliz resultado de los ensayos oficiales de la vacuna

Montevideo, Agosto 27 de 1918.

Vista la nota de la Comisión Oficial de Ensayos de Sueros y Vacunas elevando con antecedentes el informe relativo a las experiencias realizadas con la vacuna anticarbunclosa "Manguinhos" del Instituto Oswaldo Cruz de Río de Janeiro, de acuerdo con el cometido que en unión con el Instituto de Bacteriología de la Escuela Veterinaria y Delegados de la Inspección Nacional de Policía Sanitaria Animal, le fué confiado por decreto de 24 de Julio ppdo.

Resultando que en dicho informe se arriba a las siguientes conclusiones:

1a.—La vacuna "Manguinhos" empleada en los ovinos a la dosis de medio centímetro cúbico ha conferido una inmunidad completa.

2a.—La vacuna "Manguinhos" empleada con los bovinos a la dósis de un centímetro cúbico ha conferido una inmunidad completa.

3a.—La vacuna "Manguinhos" ha demostrado conservar su poder inmunizante durante un año.

4a.—La inmunidad que confiere la vacuna "Manguinhos" a los animales de especies ovina y bovina, empieza a establecerse a los cuatro días y es completa a los siete.

Considerando que las experiencias realizadas se han ajustado en un todo a lo establecido en los decretos de 12 de Junio de 1915, 11 de Febrero de 1916 y 23 de Enero de 1917, siguiendo extrictamente el programa de trabajos proyectados por la Comisión informante y aprobado por el P. E. en Mayo 17 de 1916.

Considerando que comprobada como así resulta de aquellas conclusiones la eficacia de la vacuna en cuestión aplicada a los bovinos y a los ovinos lo mismo que la duración de su poder inmunizante, el P. E. entiende prestar un positivo servicio a la ganadería nacional ratificando el permiso precario que para su introducción y venta se autorizó por el citado decreto de 24 de Julio de 1917, a la vez que con ello se otorgan mayores garantías a los interesados para su difusión en el país,

SE RESUELVE:

Declarar definitivo el permiso acordado por Decreto del 24 de Julio 1917 para la introducción y venta en el país de la vacuna anticarbunclosa "Manguinhos" del Instituto Oswaldo Cruz para ser aplicadas en las especies vacuna y ovina.

Comuníquese y publíquese.
Rúbrica del presidente de la República.

—Justino E. Jiménez de Aréchaga.

¡NO VACILE!

La Vacuna Anticarbunclosa "Manguinhos" salvará sus ganados

Depositario exclusivo: **ISAAC ELBAS**

CIUDADELA 1446, Montevideo Soliciten folletos e informes **SARMIENTO 412, Buenos Aires**

CRONICA DEPORTIVA

FOOTBALL

CONSEJO SUPERIOR

Celebrará esta tarde reunión el consejo superior de la Asociación Argentina de Football, para tratar asuntos de importancia.

LAWN TENNIS

TENNIS CLUB ARGENTINO

Por el torneo interno de este club se jugarán mañana en las canchas del mismo los siguientes partidos:

A las 2 p. m.: Srta. M. Arias v. Srta. M. A. Iribarne Lacau, Srta. M. L. Iribarne Lacau v. Srta. M. T. Méndez Huergo o Srta. I. Iribarne Lacau. Srtas. C. Martínez Seeber y H. Campos Urquiza v. señoritas L. Viera y J. Zamboni, Srta. A. Woodgate p E. Durañona v. Señorita M. L. Chapar y M. A. Benedit, C. P. Seré y M. I. Martín v. A. J. Villegas y D. J. de Urquiza (campeonato).

A las 3 p. m.: Srta. S. Gutiérrez y L. E. Curutchet v. Srta. M. Carrillo y E. Paz, Srta. M. Durañona y C. M. Sojo v. Srta. S. Benedit y T. Benedit. Srta. C. Woodgate y H. M. Calvo v. Srta. S. Rey y L. Durán, J. J. Seré y A. Pasman v. R. E. Goya y E. Louton, C. Castro Madero v. A. Hortal (campeonato).

C. A. SAN ISIDRO

Organizado por este club dará principio mañana en las canchas del mismo el torneo de primavera, de acuerdo con el siguiente programa:

Sábado, a las 2.30 p. m.: señorita D. Sanders y J. Watson v. C. Escalada y A. Bilbao la Vieja; R. Gowland y A. Casares v. L. y F. Griet; señoritas Angélica y Elvira Gandulfo v. señora de Silveyra y señorita Luisa Manzone.

A las 3.30: señorita Alicia Escalada v. Marta Flores Pirán; R. Hoevel y E. E. Obarrio v. A. Silveyra y E. Pillado Matheu; señorita M. C. Harilaos v. señorita Inés Romero; señorita M. D. Salas y M. Gueraert v. señora y señor Castro Videla.

Domingo, a las 10 a. m.—J. Martí v. E. Pillado Matheu; C. A. Oyuela y E. Ghetti v. J. Watson y H. Manley; R. Bravo y L. Griet; a las 11: C. M. Young v. R. Jiménez Bustamante; O. C. Hellmuth v. A. Zumelzú; a las 2 p. m.: I. Molina y Víctor Urquiza v. M. Goldflam y C. Boatazzi; F. Griet v. A. Cádiz; A. Bilbao la Vieja v. W. B. Spufford; Srta. Delia Murguiondo y J. Castro Madero v. Srta. Inés Romero y A. Zumelzú; a las 3 p. m.: E. Limousin v. J. Watson; Sra. B. C. U. de Amadeo Artayeta y Srta. H. Campos Urquiza v. Srtas. Inés y Beatriz Anderson; a las 4 p. m.: I. Molina v. M. Goldflam; A. Bilbao la Vieja y N. J. Gutiérrez v. R. López y R. Bell.

PELOTA

CLUB DE GIMNASIA Y ESGRIMA

Por el campeonato internacional de pelota a sare se jugarán esta noche en la cancha de este club los siguientes partidos:

A las 9: Centro Vasco Francés v. Club Sportivo Barracas; a las 10: Club de Gimnasia y Esgrima v. Club Floresta.

SOCIEDAD LAURAK BAT

Por el concurso interno de pelota se jugaron anoche en la cancha de esta institución los siguientes partidos:

V. Arladi y M. Ibarrola v. H. Soroa y E. Gamborena, venciendo los primeros; M. Amorós y J. Altuna vencieron a J. Muguerga y A. Apoita; B. Aristegui y J. Lizaro v. S. Sanllorenti y L. Ciordia, se adjudicaron el triunfo los primeros.

Por el mismo concurso esta noche se jugarán los siguientes encuentros:

R. Arístegui y J. Lizaso v. J. Amestoy y J. Chopitea; B. Pinedo y P. Balda v. F. Elizalde G. Garralda; V. Arladi y v. Ibarrola v. J. Amundarán y L. Apoiaa.

YACHTING

YACHT CLUB ARGENTINO

En el sorteo de yates de propiedad de esta institución, para la fiesta que se realizará el domingo próximo en la dársena norte, han resultado favorecidos los siguientes:

Con el yate Nemo, el doctor Andrés C. Lemaine; con el Macá, el capitán A. de Oliveira Cézar; con el Polaris, Enrique N. Hurtado; con el Phalarope, Víctor M. Viotti.

Suplentes: Guillermo Senillosa, Octavio Pico Estrada, Federico Sundblad y Carlos M. Zimmermann.

TIRO

CLUB SARGENTO 1.o ANGEL C. ALBORNOZ

El día 20 del corriente se realizará en el stand de Morón, el campeonato anual de tiro entre los socios de este club. Dado el entusiasmo reinante, todo hace prever que el número de competidores será numeroso para lo cual ha sido menester aumentar considerablemente el número de premios. Las inscripciones se cerrarán mañana a las 12 m.

Instrucción pública

EXAMENES LIBRES DE INSTRUCCION PRIMARIA

Las solicitudes deberán ser presentadas en la inspección técnica general hasta el 20 del corriente inclusive, dentro del siguiente horario: de 12 a 4 p. m., a excepción del sábado 16, en cuyo día el horario será de 9 a 11 a. m.

ESCUELA NORMAL No. 1

La dirección de esta escuela, ha convocado a todos los profesores del establecimiento a una reunión que tendrá lugar mañana a las 9 a. m. en el local de la calle Córdoba 1951.

Información General

GRABADORES SOBRE METALES

El festival artístico organizado por esta sociedad gremial, que debió relebrarse el día 26 del mes próximo pasado y fué suspendido por las causas que son del dominio público, se realizará el 23 del actual a las 9 p. m. en el salón Cangallo 1756.

En este acto se desarrollará un interesante programa, que asegura el éxito de la fiesta.

CRUZ ROJA BRITANICA

A beneficio de la Cruz Roja británica, el comité del distrito Florida, organiza una gran fiesta que tendrá lugar en el campo deportivo situado frente a la estación Rivadavia (F. C. C. A.) sobre el Río de la Plata, el sábado 16 del corriente por la tarde y por la noche.

La apertura tendrá lugar a la 1.30 p. m. y hasta las 7 p. m. habrá toda clase de diversiones para niños, como ser carreras a pie, paseos por la playa, cabalgatas, etc.; también habrá partidas de tennis, pelota, clock, golf, tiro al blanco e infinidad de otros juegos.

La fiesta continuará por la noche comenzando a las 9 p. m. y su clausura se efectuará a las 11 y 30 de la noche.

ACLARACION

El señor Osvaldo Zoilo Colombatti, nos comunica que su nombre ha sido insertado entre los que subscriben un manifiesto de actualidad, sin que él haya autorizado tal inclusión, contraria a sus sentimientos patrióticos y a sus principios políticos. Dejamos constancia de su protesta.

PERIODISMO

"EL OBRERO ARGENTINO"

Así se titula un bien escrito semanario que acaba de aparecer en Córdoba, y que defiende muy cultamente los intereses de la clase trabajadora.

Bien nutrido de lecturas selectas, está llamado a la larga y próspera vida que le deseamos.

NUESTRA AMERICA

Acaba de aparecer el segundo número de esta interesantísima revista. De conformidad con su propósito de hacer conocer a los escritores y poetas de nuestro continente, en esta edición de "Nuestra América" se publican trabajos de autores de casi todos los países de lengua española en este hemisferio.

El sumario de dicho número es el siguiente:

Pedro Sonderéguer, Rerum Colombiæ; Federico Gana, Crepúsculo; Enrique Agesta, Del Aluvión Humano; J. Graça Aranha, La Imaginación Brasilera; Efrén Rebollero, Nostalgia; Julio Herrera y Reissig, Escombros de la Vida; Enrique José Varona, Con el Eslabón; A. Fernández García, Los Náufragos; Eugenio Astol, Sonrisa de Esfinge; César E. Arroyo, El Caballero, la Muerte y el Diablo; Arturo E. Aguirre, Un Libro Brasileño.

Centros Recreativos

Kermesse Boedo — Con gran éxito se está llevando a cabo la kermesse organizada por el Centro Cultural Obreros de San Cristóbal, que se realiza en el amplio local de la calle Boedo 785, contando con numerosos y atrayentes números de variedades, siendo grande la afluencia de familias y niños que concurren a dicho local de recreo.

La kermesse permanece abierta de 8 a 12 p. m.

Círculo Buenos Aires — El domingo próximo, a las 3 p. m. se efectuará en el "Villa Carapachay Hotel" de Olivos, el tercer "garden party" organizado por este prestigioso círculo. La reunión promete asumir lucidas proporciones.

Young Men Dancing Club — Este simpático club ofrecerá el próximo domingo, a las 3 de la tarde, un dance-tea, en los salones de La Argentina, Rodríguez Peña 361. La fiesta promete alcanzar el más lisonjero éxito.

Círculo Pacaná — En el salón de la calle Sarmiento 1374, el 17, a las 4 de la tarde se realizará un dancetea organizado por este círculo.

Club Social Argentino — El domingo 24 del corriente, este club verificará su primer pic-nic de la temporada en un recreo de las islas del Tigre.

Los excursionistas saldrán a las 7.45 a. m., del día fijado, de la estación Retiro y del Tigre zarparán en un espacioso vapor.

La Esfera — Bajo los auspicios de este círculo, el domingo a las 3 de la tarde, se realizará un gran baile familiar en el salón de la calle Cangallo 1756.

Asociación Ideal — Este centro ha trasladado su secretaría al local de la calle Alsina 1429.

Bohemios de Bohardilla — Este centro ofrecerá un gran festival artístico y danzante, en Cangallo 1362 el sabado a las 8.30 p. m.

El Irupé — Este centro efectuará un picnic el próximo domingo en la playa de Quilmes.

Círculo de los Unidos de Coruña —A las 3 p. m. del día 17 del actual, se efectuará una matinée en Tacuarí 253, bajo los auspicios de este círculo.

Las Violetas Club — En el mismo día y hora que el anterior, este club ofrecerá una tertulia familiar en el salón, Salta 148.

Unión y Progreso — En el salón de la calle Sáenz Peña 242, este centro efectuará una función y baile, el próximo sábado a las 9 p. m.

¿Qué me cuentas? — Verificará una matinée el domingo, de 3 a 7 de la tarde, en Rioja 668.

El Cordón — En el mismo salón y día, que el anterior efectuará una soirée.

Leandro N. Alem — Verificará una matinée el próximo domingo, de 4 a 7 de la tarde, en el salón General Paz 1760.

Los leales del pago — En el salón Rondeau 3043, efectuará el 17 del actual, a las 3 de la tarde, una matinée.

LUZ BARATA PARA TODOS

Pruebe la lámpara a Alcohol Carburado sin compromiso de compra

Pida catálogo provisorio 1918 E

Cía. Argentina de Alumbrado Alcohol

DEFENSA 429 - Buenos Aires

CASA D'HUICQUE

248 ESMERALDA 250

CAFES y TES

Exijan los cupones-obsequio al efectuar compras

U. T. 3255, Libertad

LA MARCHA ALEGRE Y CONFIADA

Los peores caminos pasan desapercibidos si emplea usted en su auto

PNEUMATICOS

DUNLOP

Su elasticidad le da la sensación de CAMINAR SOBRE AIRE

Si a esto añade su resistencia y duración, tendrá el pneumático ideal que necesita.

1299 — VIAMONTE — 1299

USE FLUIDO MANCHESTER

ANTISARNICO Y DESINFECTANTE

CURA LAS HERIDAS MATA LOS GUSANOS

TRAJES ENCERADOS Suc. Vda. de Longobardi

BOLIVAR 280

EL CIGARRILLO DE CALIDAD

IDEALES

de 20 cts.

LA SIN BOMBO

CONVOCATORIAS

COMPAÑIA ANGLO ARGENTINA DE ELECtricidad. — Sociedad Anónima. — Convocatoria. — Por disposición del directorio y de acuerdo con lo dispuesto en el artículo 20 de los estatutos sociales, se convoca a los señores accionistas, a la duodécima asamblea general ordinaria, que tendrá lugar el 30 de noviembre del corriente año, a las 11 a. m., en el local de la compañía, Esmeralda 188, para tratar la siguiente

ORDEN DEL DIA:

1.o Lectura y aprobación de la memoria, balance general y cuenta de "Ganancias y Pérdidas", correspondientes al duodécimo ejercicio terminado el 31 de julio de 1918, con informe del síndico.

2.o Elección de cuatro directores titulares por dos años.

3.o Elección de dos directores suplentes por dos años.

4.o Elección de un síndico y un síndico suplente.

5.o Designación de dos accionistas para que en representación de los demás, aprueben y firmen el acta de esta asamblea.

Se previene a los señores accionistas, que según el artículo 20 de los estatutos, para obtener el boleto de entrada a la asamblea, es necesario depositar las acciones o los certificados que acrediten la propiedad de las mismas, hasta tres días antes de la fecha fijada para la asamblea, en las oficinas de la compañía, calle Esmeralda 188.

Buenos Aires, noviembre de 1918. — El Directorio. 9|86 v. nov. 24.

"LA PROPIEDAD", SOCIEDAD ANONIMA de Edificación y Ahorro. — Rivadavia 399. —Convocatoria — De acuerdo con lo dispuesto por el artículo 23 de los Estatutos Sociales, el Directorio convoca a los señores accionistas para la Asamblea General Ordinaria, que deberá celebrarse el sábado 30 del corriente mes de noviembre a las 5 p. m., en el local de la Sociedad, Rivadavia 399, para tratar la siguiente

ORDEN DEL DIA

1.o Consideración de la Memoria, Balance General y Cuenta de Ganancias y Pérdidas, correspondientes al décimo tercer ejercicio.

2.o Distribución de utilidades.

3.o Elección por tres años de dos directores Titulares y un Director Suplente en reemplazo de los señores Juan V. Sangiacomo, doctor Francisco Beiró y César Raggio, que han terminado su mandato.

4.o Elección de Síndico Titular y Síndico Suplente.

5.o Designación de dos accionistas para aprobar y firmar el acta de la asamblea.

NOTA:—Se recuerda a los Señores Accionistas que para asistir a la Asamblea, deberán depositar en las oficinas de la Sociedad, con dos días de anticipación del fijado para la reunión, sus acciones o un certificado de tenerlas depositadas en algún Banco u oficina pública.

Buenos Aires, 13 de noviembre de 1918. —Salvador Inchauspe presidente; Leopoldo Sjoberg, gerente.

9|93 v.Nv.27.

"LA PREVISORA". — COMPAÑIA NACIONAL de Seguros. — Se avisa a los señores accionistas de "La Previsora", que desde el día de la fecha, será pagado en las oficinas de la Compañía, el dividendo sancionado por la asamblea celebrada el 12 del corriente. — Buenos Aires, 11 de noviembre de 1918. 9|112 v. nov. 16.

ESTADO DEL TIEMPO

Durante las últimas 24 horas cayeron lluvias ligeras en el este y norte de Buenos Aires, Entre Ríos, Santa Fe y Salta. Hoy el tiempo continúa nublado en Buenos Aires, en el sur del litoral y en las regiones centrales. Faltan datos de todo el sur.

Prevalecen vientos suaves del este a norte en las provincias del este, del norte hoy reina calma en las regiones centrales y principalmente del sur en las provincias del oeste.

La temperatura ha subido y esta mañana se encuentra de 2 a 5 grados superior a la normal en todas las provincias.

La presión atmosférica continúa bajando en todas las provincias, presentando centros débiles de presión baja en el sur de Córdoba y en las provincias del noroeste.

Avisos de lluvia recibidos:

Capital federal: Chacarita 8 mm., Oficinas F. C. C. A. 10, Oficinas F. C. Pacífico 12, Once (F. C. O.) 10, P. Constitución (F. C. S.) 9, P. Alsina (F. C. M.) 12.

Buenos Aires: Acosta (M.) 8 mm., Alberdi F. C. P. 3, Alberti O. 7, Almeyra (J.) 4, A. Brown 9, A. Jonte 4, Arrecifes 12, Arroyo Fermín 9, Atalaya S. 3, Avellaneda 8, Ayacucho S. 12, Ayarza E. 8, Azul M. 5, Báez (R.) 6, Baudrix 4, Bell (H.) 3, Benítez O. 12, Berraondo (M.) S. 1, Boca Carabelas 6, Bocayuva 2, Bolívar S. 1, Bonzi 19, Burzaco 9, Calfucurá 3, Campana C. A. 15, Cañuelas S. 3, C. del Señor T. P. 13, C. Sarmiento C. A. 10, C. Keen 18, C. de Areco T. P. 7, Castilla 9, Colón T. P. 8, Conesa C. A. 6, C. Brandzen T. P. 4, C. Mom 4, C. Seguí 2, C. Vidal S. 2, Corrazzi 10, Cuarteles Carabelas 5, Chacabuco P. 11, Chajá 13, Chascomús S. 3, Chillar 12, Chivilcoy Norte 7, Chivilcoy Sud 11, Del Carril 1, Dennehy 1, Durañona F. C. S. 2, Egaña 4, El Dorado 2, El Socorro 11, Emita 11, Ensenada S. 6, Escobar T. N. 12, Fynn 6, García (J. M.) 10, G. Belgrano S. 7, G. Madariaga 13, G. Paz 3, G. Sarmiento T. P. 9, Germania 1, Giles A. P. 8, Gobernador Ugarte 2, Gorostiaga 5, Gowland 5, Haedo 10, Huergo 12, Indacochea 5, Ing. Williams 20, Jáuregui 13, Jéppener 7, Juancho 13, Junín 1, Larrea 5, La Felicidad 5, La Placete 3, La Plata 7, La rica 3, Las Armas 23, Las Flores 2, Las Heras 6, Libertad 10, Lima 1, Lomas 8, Luján 11, Magdalena 2, Maipú 3, Marcos Paz 5, Mercedes 6, Merlo 11, Mitre 5, Monasterio 4, Monte 8, Monsalvo 2, Moreno 7, Morse 1, Naón 2, Navarro 9, O'Higgins 1, Oliden 1, Olivera 6, Olivos 4, Paraná Mini 23, Pergamino 5, Pilar 13, Pipinas 1, Plomer 4, P. Quintana 4 Quilmes 7, Ramos Otero 2, Rauch 6, Rodríguez 7, Rojas 14, Romero 10, Salto 14, Salvador María 3, San Antonio 8, San Isidro 5, San Justo 15, San Martín 7, San Miguel 11, San Pedro 2, San Sebastián 2, San Vicente 5, Sulpacha 12, Tandil 7, Tigre 8, T. Suárez 8, Uribelarrea 4, Varela 6, Vedia 22, Vicente López 10, Vieytes 5, Villafañe 7, Vivoratá 1, Zavalía 3.

Santa Fe — Alvarez 1, Arruffo 5, Cañada de Gómez 3, Capivara 2, Casilda 17, Chabás 9, El Trébol 45, Monigotes 4, Puerto San Martín 4, Rosario 2, Santa Fe 8, Santa Isabel 2, Serodino 5, Sunchales 4.

Entre Ríos — Manantiales 21, S. Julia 5, S. Carlos 12, XX de Septiembre 6, Victoria 8.

Mundo comercial

MERCADO CENTRAL DE FRUTOS

Entradas

15 atados de cueros lanares; 15 bultos cerda; 1 varios.

Ventas de hoy

Cruza mediana — 8000 kilos a 24, 2000 a 22, 3000 a 21, 5000 a 20, 2000 a 19.50, 2000 a 19.

Cruza gruesa — 3000 kilos a 22, 2000 a 21, 3000 a 20.25, 4000 a 20, 2000 a 19.50, 10.000 a 19.

Cruza fina. — 1000 a 20, 3000 a 19.

Lana fina. — 2000 kilos a 19, 2000 a 18.

De Entre Ríos, cruza fina. — 15.000 kilos a 30.

Segunda esquila. — 2000 kilos a 18, 2000 a 14.

Lana vieja fina. — 9000 kilos a 23.50.

Barrigas. — 1000 kilos a 9, 2000 a 8, 3000 a 7, 4000 a 6.

Pieles lanares, estación consumo. — 4000 kilos a 1.50, 1500 1.45, 1000 a 1.40, 700 a 1.35, 2000 a 1.30, 1500 a 1.25, 1000 a 1.20, 1200 a 1.15, 1000 a 1.10, 800 a 1.

Desecho. — 3300 kilos a 1.30, 1000 a 1.25, 1000 a 1.20, 1300 a 1.15, 1000 a 1.10, 1500 a 1.05, 1000 a 1. 800 a 0.95, 1000 a 0.90, 500 a 0.80.

Corto y pelado, consumo. — 500 kilos a 0.65, 700 a 0.60, 300 a 0.50.

Desecho. — 300 kilos a 0.45, 500 a 0.40, 300 a 0.30.

Borregos. — 200 kilos a 0.85, 300 a 0.80.

Cueros vacunos. — 500 cueros a 17.30, 300 a 17.10, 200 a 16.80, 250 a 16.70, 300 a 16.50, 100 a 16.30, 450 a 16.20, 300 a 16, 100 a 15.80, 200 a 15.50, 150 a 15.20, 200 a 15, 100 a 14.80, 150 a 14.50, 100 a 14, 100 a 13.50.

De Córdoba. — 100 cueros a 18.

Becerros. — 150 cueros a 19.50, 300 a 19, 200 a 18.50, 150 a 18.

Nonatos. — 100 kilos a 19.50, 200 a 19, 150 a 16.50, 200 a 16, 50 a 15.50, 50 a 15.

Potros. — 150 cueros a 7.70, 100 a 7.60, 300 a 7.50, 200 a 7.40, 150 a 7.30, 100 a 7.20, 200 a 7, 50 a 6.50, 370 a 6.

Cerdas. — 200 kilos a 11.50, 300 a 11, 200 a 10.80, 400 a 10.70, 300 a 10.50, 600 a 10.30, 500 a 10.20, 500 a 10, 300 a 9.50, 400 a 9, 200 a 8.

MERCADO DE VACUNOS

(Liniers)

Se han cotizado las haciendas en la mañana de hoy, con una ligera baja para todas las clases, especialmente para las de consumo.

En general, los precios obtenidos fueron buenos.

La entrada de hoy en este mercado fué de 13.197 cabezas, clasificadas en la siguiente forma: novillos 9770; vacas 2463; terneros 767 y bueyes 197. Porcinos entraron 1208.

Los precios corrientes de la mañana fueron los siguientes:

Bueyes excepcionales para frigorífico, de pesos 260 a 300; id. especiales id. de 235 a 252; id. gordos id. de 205 a 230. id. para consumo, de 160 a 190; toros y torunos excepcionales para frigorífico, de 260 a 268; id. especiales id. de 235 a 256; id. gordos id. de 205 a 217; id. para consumo, de 134 a 200; novillos excepcionales para frigorífico, de 260 a 290; id. m. especiales id. de 223 a 240; id. especiales id. de 195 a 218; id. m. gordos id. de 178 a 190; id. gordos id. de 159 a 173; id. para consumo, de 88 a 156 novillitos especiales id. de 141 a 149; id. id. de 67 a 138; vacas excepcionales id. de 223 a 260; id. especiales id. de 200 a 214; id. gordas id. de 170 a 196; id. id. de 65 a 165; vaquillonas especiales id. de 138 a 141; id. id. de 65 a 130; terneros especiales id. de 86 a 92. id. id. de 65 a 84; id. mamones id. de 25 a 62.

Para porcinos, los precios variaron entre pesos 0.45 a 0.50; especiales de 0.52 a 0.55 el kilo.

Ventas de hoy

BARGO, LASCURAIN Y ETCHEGARAY—
10 vacas c. gorda Azul, pesos 108; 16 vaquillonas id. id. 96; 13 novillitos b. carne id. 88; 34 id. g. y c. gorda C. Cuárez 116; 23 vaquillonas c. gorda id. 95; 10 id. id. 95; 1 id. gorda id. 120; 3 id. flacas id. 65; 7 terneros mamones id. 60.

ACCAME, BELLINI y Cía.—
8 toros gordos Sulpacha, pesos 188; 2 novillos m. gordos id. 188; 14 toros gordos Chacabuco 185; 2 bueyes id. id. 185; 13 novillos c. gorda Pergamino 124; 5 id. gordos id. 172; 18 id. id. C. Suárez 172; 15 id. id. Sulpacha 172.

APHECA y Cía. JUAN—
131 novillos m. especiales G. Belgrano, pesos 223; 20 vacas m. gordas id. 152 7 id. especiales 9 de Julio 165; 2 id. c. gorda id. 100. 1 ternero mamó id. 50.

ALCHOURRON Hnos.—
60 novillos especiales 9 de Julio, pesos 218; 32 novillitos g. y c. gorda Tandil 118; 15 terneros mamones id. 54; 34 id. id. 28; 28 vacas especiales id. 170; 19 id. especiales id. 165; 20 id. m. gordas id. 155.

ARANCET y Cía. PEDRO—
97 novillos gordos F. Varela, pesos 168 3 vacas especiales id. 166; 12 id. g. y c. gorda A. Alsina 130; 12 vaquillonas b. carne id. 90; 5 terneros buenos id. 70; 11 id. mamones id. 56; 28 id. m. gordos id. 85; 10 id. id. 80.

ABELLO y Cía. S.—
40 novillos especiales P. Central, pesos 210.

ARZENO y Hnos. Fto. B.—
16 bueyes m. especiales C. Casares, pesos 265; 5 id. id. Unión 265; 213 novillos especiales id. 210; 10 vacas m. especiales C. Casares 190; 8 id. gordas id. 145; 48 novillos m. gordos G. Villegas 180.

ARRIETA Y BASCARAN—
2 bueyes especiales C. Casares, pesos 230; 16 novillos id. id. 216.

BOURDIEU FERNANDO (H.)—
60 terneros buenos Lobos, pesos 71.

BEAZLEY MANUEL y R.—
118 novillos especiales Castelli, pesos 201; 2 bueyes m. especiales Morón 242.

BERGONZI y CRERSPO—
2 bueyes m. gordos G. Pinto, pesos 212. 6 novillos c. gorda id. 140; 2 vacas gordas id. 140.

BANCALARI y BENVENUTTO—
69 novillos m. especiales Santa Fe, pesos 223.

BAYONA JUAN—
9 toros g. y c. gorda Chascomús, pesos 150; 7 terneros mamones id. 55; 28 id. id. 43; 20 id. id. 45; 1 id. id. 10.

BRACHT y Cía.—
12 novillos c. gorda E. Ríos, pesos 120 40 id. id. 140; 7 id. b. carne id. 110; 7 vacas m. gordas id. 147; 22 novillos g. y c. gorda C. Casares 150; 4 toros m. especiales Uriburo 240; 14 id. b. carne C. Casares 116; 1 novillo g. y c. gorda Criburo 160; 2 id. m. especiales C. Casares 230.

CREDITO TERRITORIAL—
7 vacas especiales C. Tejedor, pesos 168 2 id. gordas id. 138; 41 novillitos gordos id. 122; 3 terneros especiales id. 85; 60 novillos c. gorda Alem 145; 100 id. id. 135.

CARRIQUIRI, CASAUX y Cía.—
2 toros gordos Santa Fe, pesos 190; 8 vacas m. especiales id. 200; 5 id. especiales id. 173; 8 id. gordas id. 145; 15 id. id. 130. 44 novillos g. y c. gorda Villegas 155.

CRESPO Y RODRIGUEZ—
8 bueyes m. especiales Santa Fe, pesos 252; 8 id. especiales id. 235; 2 toros id. G. Arenales 235; 2 id. m. especiales id. 240; 2 id. especiales Santa Fe 215; 28 novillos especiales id. 192; 22 id. id. Junín 200; 33 novillitos c. gorda id. 105; 7 id. flacos id. 70; 2 bueyes m. gordos Lincoln 212; 2 vacas b. carne id. 90; 15 bueyes m. gordos Arenales 205; 3 novillitos especiales Lobería 130; 62 id. g. y c. gorda id. 110.

CORDOBA E HIJO PEDRO—
95 novillos m. gordos Chivilcoy, pesos 181.

CASARES Hnos. y DIEHL—
39 vaquillonas b. carne G. Viamonte, pesos 88; 30 novillos c. gorda Ferrari 145 6 vacas especiales Lincoln 180; 17 novillos m. gordos id. 190.

CUESTAS ZENON—
100 novillos m. gordos Rivadavia, pesos 180.

CROHARE SALVADOR—
13 novillos excepcionales Lincoln, pesos 260; 50 id. g. y c. gorda Brandzen 157; 2 novillos m. gordos Lincoln 185; 5 id. g. y c. gorda id. 160.

CROTTO Hnos.—
15 novillos especiales S. Madariaga, pesos 210; 2 toros m. gordos id. 205. 2 vacas g. y c. gorda id. 128; 71 novillos m. gordos Córdoba 185.

COOP. DE HACENDADOS—
76 novillos m. especiales Lincoln, pesos 236; 17 novillitos especiales Pehuajó 135; 6 vacas m. gordas id. 147; 15 id. gordas id. 131; 1 id. g. y c. gorda id. 120; 12 terneros mamones id. 50.

CUCULLU FELIPE L.—
22 novillos m. especiales Córdoba, pesos 235; 20 id. id. Santa Fe 230; 3 vacas id. id. A. de Giles 185; 6 terneros mamones id. 25.

DEVOTO y Cía. TOMAS—
11 vacas gordas Pehuajó, pesos 145; 9 vaquillonas gordas id. pesos 120; 41 novillos especiales G. Chaves, pesos 210; 5 novillos esuspeciales id. pesos 205; 6 vacas m. gordas Pellegrini, pesos 165; 2 vacas especiales G. Villegas, pesos 180; 2 vaquillonas especiales G. Chaves, pesos 130; 4 vaquillonas m. especiales id. 140; 5 novillos g. y c. gorda Pellegrini, pesos 160; 16 novillos m. especiales C. Suárez, pesos 225; 5 novillitos flacos Arenales, pesos 75; 25 novillitos m. especiales Lincoln, pesos 145; 23 novillitos g. y c. gorda 9 de Julio, pesos 118; 95 novillos especiales G. Pinto, pess 205; 2 vacas m. gordas T. Lauquen, pesos 160; 2 vaquillonas especiales id. 130; 2 vaquillonas g. y c. gorda id. 112; 2 vacas m. gordas id. 160; 36 novillitos especiales 9 de Julio, pesos 130; 2 vaquilolnas especiales id. 127; 2 novillitos gordos Pelegrini, pesos 118; 7 vacas gordas T. Lauquen, pesos 132.

DONDALL RICARDO.—
3 vacas g. y c. gorda Santa Fe, pesos 110; 3 bueyes flacos id. pesos 110.

D'HERS y Cía. F.—
7 bueyes m. especiales Pergamino, pesos 240; 1 toro especial, pesos 225.

DIECKMANN Hnos.—
1 novillo m. especial, Santa Fe, pesos 236; 43 novillos especiales id. 199.

DIAZ y OLIVAREZ.—
12 terneros buenos Rivadavia, pesos 70 10 novillitos c. gorda id. 97; 1 novillito g. y c. gorda id. 198; 1 vaquillona c. gorda id. 97; 1 toro m. especial. pesos 265; 5 vacas g. y c. gorda id. 168.

DESTEFANIS BARTOLOME.—
32 novillos b. carne Tandil, pesos 110; 8 novillos b. carne id. 10; 10 novillos flacos id. 100; 5 tworos m. gordos id. 215; 4 vacas b. carne id. 92.

DIAZ y Cía. JACINTO.—
10 novillos gordos 25 de Mayo, pesos 122; 5 novillitos b. carne id. 80; 1 vaca c. gorda id. 105; 1 vaca b. carne id. 80; 2 vaquillonas flacas id. 70.

ELORDY y Cía. JUAN.—
22 novillos c. gorda pesos 140.

FAYANAS y TELLAGORRI.—
21 vacas m. gorda, Matanza, pesos 148; 31 vacas gordas id. 135.

FIORITO Hnos. y SAMBRIZZI.—
20 novillos gordos 25 de Mayo, pesos 170; 14 novillos c gorda id. 132.

ETCHEVERRY y Cía. JOSE.—
48 novillos g. y c. gorda G. Chaves, pesos 155; 5 novillos c. gorda id. pesos 125.

GIRALT y AMADEO LASTRA.—
30 novillos g y c. gorda Caseros, Caros pesos 150; 20 novillos c. gorda id. 135.

GIOJA y ETCHART.—
9 novillos g. y c. gorda Rojas, pesos 146.

GUILLON y Cía. RODOLFO.—
12 novillos m. gordos Madariaga, pesos 187; 50 novillos m. gordos Burmeister, pesos 190; 13 novillitos m. especiales Lincoln, pesos 145; 9 bueyes excepcionales, pesos 300; 13 novillos especiales id. 195 5 vacas m. gordas id. 155.

GIBSON Hnos.—
20 vacas m. especiales G. Villegas, pesos 203; 60 novillos especiales id. 198; 44 vacas m. gordas Lavalle, pesos 163.

ERREA VALENTIN.—
14 terneros mamones Ayacucho, pesos 50; 8 terneros mamones id. 55; 16 terneros mamones id. 40; 5 terneros buenos id. 70.

GARAT BERNARDO.—
2 vacas m. especiales Lobería, pesos 200; 31 vacas gordas id. 140; 10 vaquillonas m. gordas id. 128; 4 toros gordos Chivilcoy, pesos 180; 1 toro especial, pesos 235.

GOÑI e hijos IGNACIO.—
40 vacas m. gordas Pellegrini, upesos 155; 4 novillos gordos 9 de Julio, pesos 175; 23 vacas gordas pesos 140; 22 vaquillonas m. especiales T. Lauquen, pesos 142; 25 terneros mamones 9 de Julio, pesos 48; 72 novillos m. especiales G. Viamonte pesos 220; 10 novillitos g. y c. gorda Entre Ríos, pesos 108; 8 terneros m. gordas id. 80; 6 terneros mamones id. 60. 6 terneros mamones id. 60; 34 novillitos g. y c. gorda T. Lauquen, pesos 110; 47 novillos m. especiales id. 230.

EGUSQUIZA y TRONCOSO.—
22 novillos g. y c. gorda Fernández, pesos 160; 17 novillos c. gorda id. 140.

LALOR JUAN.—
3 novillitos especiales, T. Lauquen, pesos 160; 17 novillos c. gorda id. 140; 3 terneros m. gordos id. 202; 11 novillitos g. y c. gorda id. 116; 12 novillitos c. gorda Pellegrini, pesos 100.50; 2 vacas especiales id. 177.50; 7 novillitos gordos id. 120; 5 terneros mamones id. 62; 9 vacas gordas id. 133; 2 novillitos flacos id. 67; 3 terneros mamones id. 54.50; 4 novillos flacos id. 86; 11 vacas m. gordas id. 160; 3 vacas m. gordas Alberti, pesos 155; 6 vacas g. y c. gorda id. 129; 9 vacas gordas, Magdalena, pesos 133; 6 vacas m. gordas id. 150; 3 toros m. especiales id. 260; 2 toro sgordos id. 190; 20 vacas m. gordas San Luis, pesos 155; 5 novillos c. gorda id. 133; 19 novillos c. gorda id. 125; 28 novillos c. gorda La Plata, pesos 142; 2 vacas excepcionales id. 223; 8 vaquillonas m. gordas id. 223; 8 vacas g. y c. gorda, Pehuajó, pesos 118; 3 novillos flacos id. 63 2 terneros mamones id. 43.50; 7 vaquillonas c. gorda id. 104.50 2 vacas m. especiales 9 de Julio, pesos 214; 2 vacas m. gordas id. 159; 2 terneros gordos id. 76; 5 novillos gordos id. 217; 2 toros especiales Córdoba, pesos 217; 20 novillos m. especiales San Luis, pesos 240; 25 novillos m. especiales, Córdoba, pesos 233 22 novillos g. y c. gorda 9 de Julio, pesos 159; 26 novillos g. y c. gorda Rauch, pesos 151; 46 novillos gordos, Juárez, pesos 165; 120 novillos g. y c. gorda Balcarce pesos 151; 13 vacas m. especiales, Córdoba, pesos 189; 9 vacas m. gordas id. 152.50; 57 novillos b. carne G. Villegas pesos 195.

LURO e hijo PEDRO.—
21 terneros mamones Lavalle, pesos 42.50; 18 terneros mamones id. 47; 11 terneros mamones id. 60.50; 16 vaquillonas b. carne id. 93; 14 vaquillonas gordas id. 120; 13 novillitos g. y c. gorda id. 110; 17 novillitos m. gordos id. 125; 4 vacas g. y c. gorda id. 124.50; 4 vacas g. y c. gorda id. 124.50; 14 vacas gordas id. 133.50; 15 vacas gordas id. 140.50; 6 toros c. gorda San Luis, pesos 151; 10 toros especiales id. 231.

LANUSSE PEDRO y ANTONIO.—
2 novillos b. carne Pehuajó, pesos 95, 2 terneros mamones id. 25; 5 vacas b. carne id. 80; 10 novillitos flacos id. 68; 14 vaquillonas flacas id. 76; 43 novillos m. gordos id. 183; 4 novillos flacos Chascomús, pesos 88; 15 vaquillonas c. gorda id. 130; 5 toros c. gorda id. 134; 4 vacas flacas id. 66; 3 terneros buenos id. 72; 5 toros m. gordos id. 214; 6 toros m. gordos id. 217; 2 novillos flacos id. 92; 2 toros g. y c. gorda id. 168; 2 vacas m. gordas id. 161; 9 vacas m. gordas id. 160; 5 novillos m. gordos id. 166; 4 vacas gordas id. 130.50; 7 novillitos flacos E. Ríos, pesos 75; 19 terneros mamones id. 54; 16 terneros mamones id. 54.50; 18 novillos b. carne id. 15; 2 vacas g.y c. gorda id. 127; 22 novillos g. y c. gorda Madariaga, pesos 158.

LANUS y Cía. ALFREDO E.—
40 novillos m. gordas Madariaga, pesos 182; 20 novillos g. y c. gorda id. 162; 4 vacas m. gordas Tandil, pesos 162; 6 terneros gordos id. 125; 2 novillitos c. gorda id. 75; 7 vaquilonas g. y c. gorda id. 115; 12 vacas gordas id. 145; 1 vaca g. y c. gorda id. 110.

LIZARRALDE Hnos.—
20 novillos especiales Santa Fe, pesos 207; 30 novillitos gordos Rivadavia, pesos 123.

LA GANADERA.—
10 terneros mamones Bolívar, pesos 59.

LENHARDSON RODOLFO.—
58 novillos c. gorda, Entre Ríos, pesos 130.

LA E.P. ARGENTINA.—
3 toros m. gordos Entre Ríos, pesos 200; 24 novillos c. gorda 25 de Mayo, pesos 127.

MARTINEZ de HOZ Hnos.—
26 terneros mamones Arenales, pesos 48; 4 vaquillonas c. gorda Madero, pesos 100; 22 novillitos flacos, id. 75; 23 vacas flacas id. 65.

MENDEZ Hnos y Cía.—
25 novillos especiales Cordoba, pesos 200.

MARASPIN y Cía. ANDRES—
110 novillos especiales Pintos, pesos 205 152 id. m. gordos Pehuajó 185; 10 id. excepcionales id. 290; 2 toros m. gordos id. 200; 37 novillitos m. especiales id. 138; 12 vacas gordas id. 135; 14 vaquillonas g. y c. gorda id. 112.

MENDEZ y Cía. J. M.—
74 novillos gordos Monte, pesos 170; 8 novillitos b. carne id. 80; 31 terneros m. especiales P. Central 92; 7 id. m. gordos id. 85. 15 toros m. especiales 9 de Julio 250.

MIHURA Hnos.—
34 novillos m. gordos Carbó, pesos 190; 1 id. g. y c. gorda Victoria 155; 39 id. c. gorda id. 145.

NALE, REPETTO y Cía.—
52 novillitos m. especiales Santa Fe, pesos 142.

NAZAR Y HERNANDEZ—
20 novillitos gordos Junín, pesos 120 1 ternero regular id. 62.

NOGUERAS Y AVALOS—
2 vacas gordas Las Flores, pesos 135; 6 novillos especiales Rivadavia 204; 28 id. c. gorda C. Tejedor 123; 5 vacas b. carne id. 93; 5 vaquillonas flacas id. 51; 11 toritos b. carne Saladillo 90; 6 terneros mamones id. 57.50; 8 toritos c. gorda id. 103.

OJAN y Cía. FRANCISCO—
15 vacas gordas Tandil, uesos 137; 41 novillitos m. gordos id. 125; 1 toro id. id. 200; 40 novillitos especiales id. 130; 18 vacas m. gordas Pehuajó 152; 1 toros m. especiales Juárez 240; 4 id. m. gordas id. 200; 4 novillitos g. y c. gorda id. 115; 4 id. c. gorda id. 100. 3 vacas gordas id. 140; 2 id. m. especiales Rivadavia 185; 7 id. m. gordas id. 158; 9 id. gordas id. 131; 2 novillitos especiales id. 130; 5 vaquillonas g. y c. gorda id. 117; 24 vacas m. especiales Tandil 155; 5 terneros especiales Pehuajó 100; 11 id. regulares id. 68; 1 id. mamón id. 30; 4 id. buenos id. 70; 3 id. regulares id. 67; 1 id. mamón id. 41.

PEÑA y Cía. JULIO L.—
200 novillos c. gorda La Madrid, pesos 140; 110 id. id. id. 140; 36 terneros mamones Rivadavia 30; 12 vacas gordas id. 140; 13 id. g. y c. gorda id. 125. 14 vaquillonas id. Chascomús 116; 13 terneros mamones id. 55; 3 novillitos c. gorda id. 100; 36 novillos especiales Pampa 212.

PALACIOS Hnos.—
18 novillos c. gorda T. Lauquen, pesos 121; 10 id. id. 120.

POLLEDO CASIMIRO F.—
11 toros especiales C. Suárez, pesos 235 8 novillos gordos id. 175; 15 novillitos id. Chivilcoy 120.

PAZ ADOLFO F.—
22 novillitos m. especiales Luján, pesos 138.

PATRON COSTAS Y PERO—
27 novillitos m. especiales Saavedra, pesos 135; 45 novillos gordos G. Sarmiento, 174; 8 novillitos especiales id. 130; 2 toritos c. gorda id. 100.

ROBREDO ARTURO—
42 novillos m. gordos Elortondo, pesos 185.

RODRIGUEZ GABINO—
20 novillos gordos T. Lauquen, pesos 165; 83 id. m. epseciales. — Lobería 223 16 id. g. y c. gorda Ramallo 160; 80 id. id. 155.

RODGER y Cía. Gmo. H.—
20 toros gordos Lincoln, pesos 181; 18 terneros mamones G. Villegas, pesos 40; 22 id. id. 54; 21 id. id. 48; 17 vacas flacas id. 58; 1 toro excepcional G. Pinto, 285; 4 vacas m. especiales id. 195. 2 novillos m. gordos id. 185; 8 vacas g. y c. gorda id. 189; 11 novillos gordos id. 164; 12 id. g. y c. gorda id. 161; 5 vacas gordas id. 139; 1 novillito buena carne id. 87; 1 ternero mamón G. Villegas 40.

SUC. BELTRAN SANSOT—
12 novillos c. gorda P. Central, pesos 145; 18 terneros especiales id. 88.

SALABERRY Y BERCETCHE—
14 vaquillonas m. especiales Juárez, pesos 138; 3 vacas g. y c. gorda id. 120; 7 id. m. gordas id. 148; 9 terneros gordos Rivadavia 75.50; 20 vaquillonas c. gorda id. 104; 9 vacas m. especiales C. Tejedor 194; 9 id. especiales id. 173 5 terneros mamones Lincoln 58.50; 9 novillitos b. carne id. 91; 2 vacas m. gordas id. 155; 8 vaquillonas flacas id. 79. 4 terneros mamones Córdoba 51; 11 id. id. 51; 3 id. id. 30; 8 vacas g. y c. gorda id. 112; 19 novillos m. gordos id. 186; 5 toritos g. y c. gorda C. Tejedor 112; 14 toros gordos id. 195; 5 id. m. especiales id. 256; 12 novillitos gordos id. 120; 26 id. m. especiales id. 138; 11 vaquillonas id. Rivadavia 148; 9 vacas gordas id. 140; 3 id. m. gordas id. 154; 22 novillitos m. especiales G. Guido 141; 6 id. flacas P. Central 70.50 16 id. g. y c. gorda id. 110; 17 vacas gordas Rivadavia 135; 6 novillitos especiales id. 131; 13 novillos flacos G. Guido 101; 15 novillitos c. gorda id. 101; 65 id. b. carne id. 81. 2 toros m. especiales Pellegrini 240; 2 id. g. y c. gorda id. 159; 61 novillos c. gorda id. 145; 15 id. m. especiales Magdalena 225; 15 id. e id. 227; 100 novillos m. especiales Córdoba 223; 14 id. m. gordos Villegas 190; 20 id. especiales id. 198; 7 vacas excepcionales id. 260; 13. id. m. especiales id. 200; 16 toros id. id. 268; 4 vacas g. y c. gorda G. Guido 126; 4 id. m. gordas id. 148; 12 novillos g. y c. gorda id. 154.50; 180 id. especiales Monte 213; 8 terneros mamones G. Guido 32; 13 vacas g. y c. gorda id. 130; 4 id. m. gordas id. 163; 6 id. b. carne Ayacucho 90. 5 id. g. y c. gorda id. 123; 14 id. especiales id. 176; 11 novillos g. y c. gorda id. 147; 24 id. especiales id. 202; 108 novillitos id. Tandil 135; 143 id. m. especiales id. 149; 2 terneros mamones Maipú 39.50; 4 vaquillonas gordas id. 110; 12 vacas g. y c. gorda id. 122; 29 novillos id. 150; 7 vacas b. carne Tandil 92; 4 terneros mamones id. 28; 3 id. id. 58; 10 vacas g. y c. gorda id. 128; 15 novillos c. gorda id. 130; 9 novillitos id. id. 103; 13 vacas especiales id. 167; 11 id. especiales id. 181; 163 novillos g. y c. gorda Lincoln 153.

SUC. JUAN CURUTCHET—
7 toros m. gordos Lincoln, pesos 195; 8 novillos id. id. 170.

SANTAMARINA E HIJOS—
11 novillos c. gorda Pellegrini, pesos 120. 24 vacas m. gordas id. 100; 29 id. m. especiales id. 195; 13 id. especiales id. 165; 30 novillitos gordos C. Suárez 122; 3 id. g. y c. gorda id. 117; 15 vaquillonas gordas Necochea 120; 4 novillos carne gorda id. 145; 13 vacas m. gordas Tandil 163; 14 id. gordas id. 142; 24 novillos g. y c. gorda id. 150.

SARASOLA Y MARTIARENA—
2 terneros m. especiales C. Suárez, pesos 100; 2 vaquillonas c. gorda id. 100; 9 toritos excepcionales id. 158; 15 vacas gordas id. 145.

THOMPSON y Cía. ENRIQUE A.—
100 novillos especiales F. Varela, pesos 210.

TERRAROSSA E HIJOS JUAN—
66 novillos g. y c. gorda Magdalena, pesos 160; 3 vacas id. Villegas 125; 2 novillos c. gorda id. 118; 10 novillitos b. carne id. 90; 10 vaquillonas id. id. 80.

URTASUN E HIJOS MARTIN—
91 novillos especiales Castelli, pesos 210; 40 id. gordos id. 168; 11 toros m. especiales Castelli 245. 2 id. m. gordos id. 200; 8 vacas g. y c. gorda Rauch 115 17 id. gordas id. 135.

UNZUE ALZAGA y Cía.—
72 novillos g. y c. gorda G. Chaves, pesos 151; 10 vacas m. gordas id. 162; 18 id. gordas id. 140; 47 novillos m. gordos A. Alsina 180; 19 toros especiales 3 Arroyos 220; 26 novillos c. gorda id. 140 100 id. m. gordos S. A. de Areco 180.

VELAZ y Cía. ANGEL—
8 bueyes gordos Santa Fe, pesos 190; 4 vacas m. especiales Lincoln 195; 4 terneros buenos id. 72; 4 toros especiales id. 215; 3 vacas gordas Rivadavia 145 1 id. m. especial id. 195; 5 novillos especiales id. 210; 3 vacas m. gordas Santa Fe 147; 1 id. m. especial id. 200; 3 toros id. id. 260; 52 bueyes gordos id. 190; 10 id. id. Mercedes 190; 165 novillos m. gordos Rivadavia 180.

VIDELA Hnos. y Cía.—
2 vacas criollas Santa Fe, pesos 130; 4 bueyes criollos id. 260. 7 bueyes id. id. 225; 2 toros id. id. 225; 12 novillitos id. id. 128; 14 id. id. 115.

WALLACE y Cía.—
4 bueyes m. especiales Lincoln, pesos 250; 3 toros gordos id. 190; 9 novillos id. id. 165; 2 toritos m. especiales id. 150; 8 id. g. y c. gorda id. 116; 13 terneros buenos id. 72.

VENTA DE CERDOS

LYNCH y Cía. LEANDRO.—
59 cerdos flacos, M. Chiquita, a pesos 045 el kilo.

VELAZ y Cía. ANGEL.—
22 cerdos especiales, Barlett, a pesos 0.54 1|2 el kilo.

RIPOLL JUAN.—
20 cerdos especiales, Plá, pesos 0.55; 25 cerdos especiales Pergamino, pesos 0.53; 27 cerdos buenos id. 0.49; 16 cerdos regulares Matanza, pesos 0.48; 11 cerdos regulares Saladillo pesos 0.48.

DE ZELLIS y PAGES Hnos.—
22 cerdos regulares Cordoba, a pesos 0.48; 10 cerdos especiales Viamonte, id. 0.52; 14 cerdos flacos Alberti, id. 0.46; 30 cerdos especiales id. 0.54.

AMORETTI CAYETANO.—
20 cerdos especiales Madariaga, pesos 0.54 el kilo; 20 cerdos especiales id. 0,52.

LA GANADERA S. A.
1 cerdo flaco, Bolívar, pesos 35 cada uno; 9 cerdos buenos id. pesos 0.50 el kilo.

CRESPO y RODRIGUEZ.—
34 cerdos regulares Santa Fe, pesos 0.49; 20 cerdos buenos id. 0.50; 20 cerdos especiales id. 054; 16 cerdos regulares, Saladillo, id. 0.48; 54 cerdos especiales id. 0.53; 18 cerdos especiales 25 de Mayo, id. 0.54; 4 cerdos especiales id. 0.52.

LALOR JUAN.
20 cerdos buenos 9 de Julio, pesos 0.50 el kilo; 17 cerdos especiales, Lobos, id. 0.55; 17 cerdos buenos id. 0.50.

MERCADO DE LANARES

(Estación Tablada)

Debido a que la entrada habida hoy fué de mucha importancia, los precios en general sufrieron un pequeño descenso, pero sin que ésto afectara la buena colocación, pues se operó en la mañana con marcado interés.

Entraron hoy 22.029 animales, vendiéndose 19.832 cabezas, adquiridas en la forma siguiente:

Armour 2800. Zárate 2300; Las Palmas 2680; Swift 2052; Sansinena 3000 y para los matarifes locales, 7000.

Los precios extremos fueron los siguientes:

Capones frigorífico, de pesos 17 a 30; id. matadero, de 30.40 a 32.40; ovejas id. de 16 a 26.60; borregos id. de 15.80 a 16.50; corderos para frigorífico, de 11 a 12.80; id. matadero, de 6.30 a 10.

ENTRADAS

Consignatarios: Bargo, Lascurain y Etchegaray; remitentes: Fernández; procedencias: Chapalcufú; animales: 210; id. Panissal; Pigué 320; id. Gastelú; Cascada 441; id. Sánchez; C. Suárez 340; id. Gastelú y Benger; Cascada 1096; id. Alric. Pigué 174; Arancet y Cía. Pedro; Domecq; Anguil 180; Bayona Juan; Artigoitia; Chascomús 152; Berramendi y Cía. P.; Salazar; Saenz 230; Córdoba e hijo Pedro; Barceló; Pelicurá 307; id. id. id. 380; Chapar y Cía.; Gallegos; Orense 148; Cucullu F. L.; Rotti; Ranqueles 170; id. Chotro; Azcuénaga 69; Destefani Bartolomé; Massolo; La Negra 359; Devoto y Cía. Tomás; Bardarampe; Piñeyro 240; id. Slorden; Matanza 54; id. id. E. Ríos 99; De Lellis y Fages Hnos.; id. 50; Echeverría Juan S.; Echeverría; Curamalán 250; Elordi y Cía. Juan; Jáuregui; Trebolares 220; Estremé Hnos.. Fredes; Tres Arroyos 160; Etcheverry y Cía. José; Defferari; G. Chaves 130; Goñi e hijos Ignacio; Durañona; Chascomús 210; id. Casella; Catriló 180; Giralt y Amadeo Lastra; Galli; Mapis 240; Gioja y Etchart; Slorden; Matanza 165; Lynch y Cía. L.; Pueyrredón; Prieto 110; La Cooperativa. Izaguirre; Timote 202; id. Iturralde; Orense 165 Lizarraldo Hnos.; Duarte; S. Mauricio 130 Lalor Juan; Hernández; La Chispa 170; id. Chamaslova; Cavanagh 673; id. Garant; Ombú 560; id. Tuvasssill; C. Suárez 459; id. Anduassi; Del Campillo 78; id. Alassola; Pasteur 60. Lanusse P. y A.; Montoya; Chivilcoy Sud 94; id. Gaul; Elordi 270 id. Amestoy; Juárez 197; id. Arregui; Rauch 327; id. Petersen; Barker 350; id. Games; id. 85; id. Fernández; Viamonte 300; id. Goncauvez; Saavedra 170; id. Puerta; Dufaur 240; id. Alzaga; Pipinas 100, id. Elutchanz; Lazo 867; La Exportadora; Sarulli; Salguero 100; Méndez Hnos. y Cía.; Albardon; S. Joaquín 180; Marzano Hnos.; Marzano; S. Antonio 200; Martínez de Hoz Hnos.; Troncoso; Vela 168; Nogueras y Avalos; Bassi; Timote 202; Oján y Cía. Francisco; Tonelli; Rauch 130; id. Papeterra; id. 270. id. Alvarez; M. Quinto 214; id. Oraguieta; López 190; id. Salvador; Abel 156; Oscanion y Cía.; Puchull; Tres Arroyos 813; Patrón Costas y Peró; Corbet; C. Mariano 400; Peña y Cía. Julio L.; Costa; Fernández 420; id. Peyón; Pasteur 263; Serantes, Caimi y Cía.; Teruggi. Gándara 150; Sarasola y Martiarena; Córdoba; Iraola 320; Salaberry y Bercetche; Peruchena; Maipú 180; id. Arrieta; id. 996; id. Susse; Pipinas 160; id. Iribarne; Santamarina 180; id. De la Torre; Maquehuá 175; id. Dumas; La Gloria 150; Sucesión de B. Sansot; Martínez; Lonquimay 370. Santamarina e hijos; Contreras; Egaña 192; id. Lacosti; C. Muerto 180; Thompson y Cía. E. A.; Thompson; Vergara 190; Tabacco Hnos.; Pardiñas; Orense 200; Urtasun e hijo M.; Vila; Rauch 694; id. Ochoa; Castelli 183; Velaz y Cía. Angel; Villanueva; Monasterio 596. id. Duva; S. Mauricio 422; Iralzoz Hnos.; Islas; Cuenca 199; Crotto Hnos Ballati; Jovita 115; id. Hartet; Cuenca 247 García M. A.; Morón; Roberts 150. Total: 22.029 animales.

Ventas de hoy

BARGO LASCURAIN Y ETCHEGARAY.—
639 ovejas peladas matadero Cascada, pesos 18; 175 borregos Frigorífico id. 15.80; 269 corderos matadero id. 7.30; 10 id. id. 6.30; 73 capones pelados id. Chapalcufú 16.80; 17 ovejas id. id. 13; 92 corderos id. id. 8.30. 38 capones id. id. id. 28; 174 id. pelados Frig. Pigué 15; 318 ovejas matadero C. Suárez 23; 123 ovejas id. id. 27; 300 capones pelados Frigorífico Pigué 13.90; 119 ovejas matadero id. 20; 345 capones id. Frigorífico Cascada 13.20; 96 ovejas matadero id. 13.

ARZENO y Hnos. F. B.—
44 corderos matadero Plá, pesos 7.50.

ECHEVARRIA JUAN S.—
140 corderos Frigorífico Curumalán, pesos 11.30; 110 id. matadero id. 9.50.

GIRALT Y AMADEO LASTRA—
40 corderos matadero Mapis, pesos 10.40 210 capones pelados id. 7.80.

CROTTO Hnos.—
105 corderos Frigorífico Jovita, pesos 11.80; 10 id. matadero id. 9.50.

ELORDI y Cía. JUAN—
179 capones pelados matadero Trebolares, pesos 15; 40 corderos id. id. 10.

OJEA T. y P. H.—
30 ovejas matadero P. Central, pesos 20; 45 capones id. id. 15; 30 ovejas id. id. 15.30; 35 corderos Frig. id. 11.70; 50 id. matadero id. 9.30.

LYNCH y Cía. L.—
108 capones Frigorífico Prieto, pesos 28.50.

FIGARI Y DEAMBROSSI—
56 capones matadero Hughes, pesos 20.50 35 ovejas id. id. 25; 25 carneros id. id. 24.

DEVOTO y Cía. TOMAS—
140 corderos Frigorífico Piñeyro, pesos 12.50; 100 ovejas matadero id. 16.60; 24 capones pelados Frigorífico id. 19; 20 capones id. id. 21.30; 34 ovejas peladas matadero Matanza 13.50, 38 corderos Frigorífico E. de Luca 11.70; 61 id. matadero id. 9.50; 180 id. id. S. Antonio 8.80; 11 capones id. id. 17.

ETCHEVERRY y Cía. JOSE—
191 capones pelados Frigorífico G. Chaves, pesos 18.

PATRON COSTAS Y PERO—
386 capones pelados Frigorífico Darragueira, pesos 16; 13 carneros matadero id. 17.

DE LELLIS y FAGES Hnos.—
41 capones Frigorífico S. Cebastián, pesos 30; 18 borregos id. id. 23.50.

GIOJA Y ETCHART—
30 ovejas peladas matadero Magnano, pesos 32.40; 435 ovejas id. id. 30.

BERRAMENDI y Cía. PEDRO—
155 capones pelados Frigorífico Sáenz, pesos 14.50; 45 borregos id. matadero id. 11; 30 corderos id. id. 7.

LIZARRALDE Hnos.—
25 capones pelados Frigorífico S. Mauricio, pesos 20; 35 ovejas id. matadero id. 21.

VELAZ y Cía. ANGEL—
300 ovejas matadero Monasterio, pesos 16; 294 corderos id. id. 7.80; 89 id. id. S. Mauricio 8; 310 ovejas id. id. 18; 15 borregos id. id. 16.

ESTROUGAMOU FERNANDO—
191 corderos Frigorífico V. Sena, pesos 12.80.

TABACCO Hnos.—
91 capones pelados matadero Orense, pesos 17.70; 93 ovejas id. id. 14.30; 13 corderos id. id. 8.30.

BAYONA JUAN—
123 capones Frigorífico Chascomús, pesos 28.80; 21 id. pelados id. id. 23.50.

OTAEGUI y Cía. M.—
110 capones pelados Frigorífico Madariaga, pesos 17.30; 61 id. id. 22.50; 17 ovejas id. matadero id. 16.70.

SERANTES, CAIMI y Cía.—
275 carneros matadero Gándara, pesos 28.50; 67 capones Frigorífico id. 27.50. 56 ovejas matadero id. 26.60.

PAZ ADOLFO F.—
179 capones Frigorífico Calfucurá, pesos 24.30.

NOGUERAS Y AVALOS—
163 corderos matadero Timote, pesos 8.50; 25 capones pelados id. 14.60; 11 ovejas id. id. 16.50.

ARANCET y Cía. PEDRO—
170 borregos matadero Anguil, pesos 16.50; 10 ovejas id. id. 19.

CALCO NICOLAS A.—
360 capones pelados Frigorífico Kilómetro 195, pesos 18.60.

THOMPSON y Cía. E. A.—
69 capones Frigorífico Vergara, pesos 21.50; 121 id. matadero id. 21.50.

CUCULLU F. L.—
169 capones Frigorífico Ranqueles, pesos 25.50; 66 corderos matadero Azcuénaga 7.50.

SANTAMARINA E HIJOS—
180 capones pelados Frigorífico C. Muerto, pesos 22.60; 192 capones id. Egaña 18.80.

CORDOBA E HIJO PEDRO—
125 corderos Frigorífico Pelicurá, pesos 11; 206 id. id. 9.60; 45 ovejas id. id. 21; 191 capones Frig. id. 23.20; 291 id. pelados id. 15.50; 25 id. id. 11.50.

SALABERRY Y BERCETCHE—
951 capones Frigorífico Maipú, pesos 27 26 id. matadero id. 24; 16 ovejas id. id. 27; 110 capones Frig. id. 27.50; 60 corderos id. id. 9.50; 160 capones id. Pipinas 27.70; 41 id. pelados matadero Santamarina 21.50; 112 ovejas id. id. 20. 23 carneros id. id. 23; 23 capones Frig. Moquehuá 27; 152 id. id. 24; 140 corderos matadero La Gloria 9.20.

GIBSON Hnos.—
47 ovejas peladas matadero Los Cardos, pesos 23.50; 70 id. id. 18.

UNZUE ALZAGA y Cía.—
200 capones Frigorífico Espora, pesos 26.90.

MENDEZ Hnos. y Cía.—
64 ovejas peladas matadero S. Joaquín; pesos 18.50; 25 id. id. 22.40.

LALOR JUAN—
560 ovejas matadero Ombú. pesos 21; 450 capones Frigorífico C. Suárez 25.30; 15 carneros matadero Campillo 21; 39 ovejas peladas id. 20.50; 498 capones pelados Frigorífico Barker 19; 304 ovejas id. matadero Cavanagh 11.50; 367 corderos id. id. 8.70; 113 capones pelados Frigorífico La Chispa 15.50; 55 borregos id. matadero id. 9.30; 12 corderos id. Campillo 12.

CAMBIOS BANCARIOS DEL DIA. — A LA VISTA

BANCOS	Inglaterra	Francia	España	Suiza	Italia	N. América	Brasil
Nación Argentina	—	—	—	—	—	—	—
Provincia de Buenos Aires	51 3/8	5.60	5.08	—	6.35	98.—	18.600
Londres y Río de la Plata	—	—	—	—	—	—	—
Británico de la América del Sur	—	—	—	—	—	—	—
Español del Río de la Plata	—	—	—	—	—	—	—
Italia y Río de la Plata	—	—	—	—	—	—	—
Londres y Brasil	—	—	—	—	—	—	—
Galicia y Buenos Aires	51 1/8	5.52	5.10	—	6.30	98.40	—
Comercial Italiano	51 1/16	5.57	5.04	5.05	6.30	98.70	—
Francés y Río de la Plata	51 1/8	5.55	5.05	—	6.20	98.35	—
Popular Argentino	—	—	—	—	—	—	—
Nuevo Italiano	—	—	—	—	—	—	—
Francés e Italiano para la A. del Sur	—	—	—	—	—	—	—
National City Bank	—	—	—	—	—	—	—
Anglo-Sudamericano	—	—	—	—	—	—	—
The First National Bank Boston	51 1/4	5.60	5.10	—	6.15	98.25	—
España y América	51 3/16	5.60	5.10	—	6.25	98.40	—
Argentino Uruguayo	51 3/16	5.60	5.05	—	6.30	98.40	—
Alemán Transatlántico	—	—	5.—	—	—	—	—
Germánico de la América del Sur	—	—	5.03	—	—	—	—
Holandés de la América del Sur	51 3/8	5.55	—	—	6.39	98.10	—
The Yokohama Specie Bank, Limited	—	—	—	—	—	—	—

Los Bancos Germánico de la América del Sur y Alemán Transatlántico giran sobre Alemania a 4.50 marcos.

Cochería Tacuarí

NO CONFUNDIR

TACUARÍ 344

AVISOS FUNEBRES

ENTIERROS

ERCILIA V. de VIDAL. — (q. e. p. d.) — Falleció el 14 de noviembre de 1918. — Confortada con los auxilios de la santa religión. — Sus hijos Adolfo, Isidro, Antonio y Canda; sus hijas políticas, Ercilia Muñoz de Vidal y Sara Maturana de Vidal; sus nietos y demás deudos, invitan a sus relaciones a acompañar los restos de la extinta al cementerio del Norte, hoy viernes 15, a las 4 p. m., en el cementerio del Norte. — El duelo se despedirá por tarjeta. Se ruega no enviar coronas. Casa mortuoria, Salguero 2091. Carruajes en la casa Lázaro Costa, Callao y Santa Fe y Rioja 280.

CASA IRIBARNE — DE LOS HIJOS DE JUAN IRIBARNE

COCHERIA — 416 - Callao - 416

Carruajes — Automóviles — Servicio fúnebre

TELEFONOS: Unión Telefónica 629, Libertad, y 994, Libertad. — Cooperativa Telefónica 56, Central.

LA CASA NO TIENE SUCURSAL

CHRISTIAN BUGGE

AGENTE DE VAPORES

CORREDOR MARITIMO

Cangallo 315. - II piso

BUENOS AIRES

MARITIMAS

MAREA Y VIENTO

Hora	Pies	Pulgadas	Viento
6 a. m.	21	4	N.E.
7 a. m.	20	8	"
8 a. m.	20	4	"
9 a. m.	19	8	"

VAPORES ESPERADOS

Italiana Massaniello, de la Rada, con carga.

Japonés Sanuki Marú, id id id.

Inglés Holbein, id id id.

Idem Navasota, id id id.

VAPORES A SALIR

Japonés Alps Marú, para Yokohama y escalas, con pasajeros y carga.

Barca noruega Sorknes, para la Rada, con carga.

VAPORES DE LOS RIOS

Llegó hoy:

Ciudad de Montevideo, de Montevideo.

Sale hoy:

Ciudad de Montevideo, para Montevideo, sale a las 8.30 p. m.

ENTRADAS Y SALIDAS DE BUQUES DE ULTRAMAR HABIDAS EN EL PUERTO DE LA CAPITAL DESDE LAS 8 a. m. DE AYER HASTA LAS 8 a. m. DE HOY.

Francés Samara, de la rada en la dársena norte, con pasajeros y carga.

Francés Bongainville, de la rada, en la dársena norte, con carga.

Noruego Liv, de la rada en el dique 3, con carga.

Nacional Ministro Ezcurra para C. Rivadavia, vacío.

Nacional Magallanes, para Paraguá, con carga.

Ballenero noruego Minerva, para South Georgia, con carga.

Fragata noruega Andun, para la rada, con carga.

Pallebot americano Lydia Mc. Lillan Boston, para la rada con carga.

VAPORES CON CORRESPONDENCIA A SALIR

Día 20: Infanta Isabel de Borbón, llevará correspondencia para Canarias y Europa, a las 8 a. m., con alcance en el puerto.

NAVEGACION

DODERO Hnos. Lda.

Corredores marítimos

Montevideo, Rosario, Bahía Blanca

25 de Mayo 267-73. Buenos Aires

COMPAÑIA ARGENTINA DE NAVEGACION (Nicolás Mihanovich) Limitada. — Casa matriz: 41 Threannedle Street, London, E. C.—Nuevo horario a regir desde el 1.o de mayo de 1918:

Línea Buenos Aires-Montevideo: Salidas de la dársena sur todas las noches, a las 10 p. m.

Línea Salto y escalas: Salidas martes, jueves y domingos, a las 11 a. m.

Línea Colonia, Carmelo y escalas: Salidas, miércoles y domingo a las 8 a. m.

Línea directa a Gualeguaychú: Salidas miércoles y sábados a las 5 p. m.

Línea Paraná, Alto Paraná (hasta Posadas), Paraguay, Alto Paraguay (hasta Corumbá): Salidas, jueves y domingos, a las 10 a. m.

Para informes y pasajes, dirigirse a la administración, calle 25 de Mayo esquina Cangallo, Buenos Aires.

BANCOS

The National City Bank of New York

Capital y reservas $ 74.000.000 oro

SE OCUPA DE TODA CLASE DE OPERACIONES BANCARIAS

Sucursal en Buenos Aires

84 - SAN MARTIN - 84

BANCO HOLANDES DE LA AMERICA DEL SUD

Bmé. Mitre 300, esq. 25 de Mayo Buenos Aires

Casa matriz: AMSTERDAM

Sucursales: RIO DE JANEIRO, Rua Candelaria 21

SANTOS, Rua 15 de Noviembre 157

Agencia N.o 1, Corrientes 1900 esquina Río Bamba.

Agencia N.o 2, Berisso (Provincia de Buenos Aires).

	Florines
Capital autorizado	25.000.000
Idem emitido y realizado	14.000.000
Fondos de reserva	2.100.000

Realiza toda operación bancaria. Corresponsales en todas las ciudades importantes del mundo.

BANCO DE LA PROVINCIA DE BUENOS Aires.

Cap. autorizado	$	125.000.000
Id. emitido	" 50.000.000	
Id. sec. hipotecaria	" 25.000.000	75.000.000
Capital realizado	"	62.436.390
Fondo de reserva	"	8.055.660

Casa matriz: La Plata, Casa de Buenos Aires, San Martín, 137.

59 sucursales en la provincia de Buenos Aires.

Agencias en la capital federal: Nro. 1, calle Bernardo de Irigoyen 920; Nro. 2, calle Santa Fe 1899, esquina Río Bamba; Nro. 3, Cabildo 2091 (Belgrano); Nro. 4, Pueyrredón 181 (Once de Septiembre).

Corresponsales en los demás pueblos de la provincia y en los principales puntos del interior de la república y territorios nacionales y en las más importantes plazas comerciales del exterior: en Europa, Estados Unidos de América, Méjico, Panamá, Cuba, Costa Rica, Guatemala, San Salvador, Venezuela, Colombia, Perú, Chile, Bolivia, Uruguay y Paraguay.

Tiene corresponsales y gira sobre todos los puntos de ESPAÑA y los de FRANCIA e ITALIA que tienen oficina postal.

El Banco se ocupa de toda clase de operaciones bancarias: Descuentos, cauciones, recibe depósitos, abre cuentas corrientes, emite giros y cartas de crédito. Se encarga de cobranzas de documentos, cupones y cuotas de terrenos, de administraciones generales y de propiedades, da préstamos con garantías hipotecarias, con amortizaciones, en efectivo y con prenda agraria, y en bonos hipotecarios, hasta cincuenta mil pesos sobre campos, amortizables en 33 años.

TASA DE INTERES ANUAL

Abona

Depósitos en c|c. a moneda legal únicamente	1	o|o
En Caja de Ahorros hasta 20.000 pesos, después de 60 días	4	o|o
Depósitos a plazo fijo de 30 días	1 1|2	o|o
Depós. a plazo fijo de 60 días	2	o|o
Depósitos a plazo fijo de 90 días	3	o|o
Mayor plazo, convencional.		

Cobra

Por adelantos en c|c.	8	o|o

Buenos Aires, 25 de junio de 1918. — Virginio Maffei, gerente.

BANCO DE LA NACION ARGENTINA.— Fundado en 1891. — Casa Central, Buenos Aires, Calles Rivadavia 363 al 399 y Reconquista 13 al 39.

Capital: $ m|n. 129.089.395.48. Fondo de reserva, $ o|s. 15.041.661.15.

Sucursales y Agencias en la Capital: —Belgrano, Cabildo 1900, esquina Sucre. —Boca del Riachuelo, Almirante Brown 1101. — Flores, Rivadavia 7000, esquina Pedernera, con Agencia en los Nuevos Mataderos. — General Urquiza, Bauness es-

VACCARO

30 AÑOS DE CREDITO EN: CAMBIO TITULOS AVISOS

AV. DE MAYO 1256

quina Cullen. — Nro. 1, Montes de Oca 1699, esquina California 1104. — Nro. 2, Entre Ríos 1201, esquina San Juan 1802. —Nro. 3, Corrientes 3300, esquina Gallo 401. — Nro. 4, Bernardo de Irigoyen 1000, esquina Carlos Calvo. — Nro. 5, Rivadavia 2828. — Nro. 6, Santa Fe 2299. —Nro. 7, Caseros 2965, Parque Patricios. —Nro. 8, Triunvirato 734.—Nro. 9, Santa Fe 4526. — Nro. 10, Independencia 3636. — Nro. 11, Aduana de la Capital. —Nro. 12, Callao 78 al 84. — Oficina de depósitos judiciales, en el Palacio de Justicia.

180 Sucursales y Agencias en el Interior de la República.

Tasa de interés

El Banco abona (moneda legal solamente):

	Anual.
Por depósitos en Cuenta Corriente	Sin interés
Por depósitos a plazo fijo, con o sin libreta, a 3 meses	3 o|o
Por depósitos a plazo fijo, con o libreta, a 6 meses	4 o|o
Por depósitos a plazo fijo, con o sin libreta, por mayor plazo	Convencional
Por depósitos en Caja de Ahorros, después de 60 días, hasta $ 20.000	4 o|o

El Banco cobra

	Anual
Por adelantos en Cuenta Corriente	8 o|o
Por descuentos de pagarés de comercio y letras de pago íntegro hasta 6 meses de plazo	Conv.
Por descuentos de letras con amortización	7 o|o

El Banco de la Nación Argentina vende letras de cambio sobre Alemania, Austria, Hungría, Inglaterra, Francia, España, Italia, Suecia, Noruega, Rusia, Portugal, Finlandia, Bélgica, Holanda, Suiza, Turquía, Servia, Rumania, Grecia, Bulgaria, Asia, Africa, Oceanía, Estados Unidos de Norte América, Canadá, Chile, Brasil, Uruguay y Perú.

Buenos Aires, Julio 1.o de 1918. — Julián J. Solveyra. Gaspar Cornille, gerentes.

BANCO COMERCIAL ITALIANO. — Fundado en el año 1895. — Bartolomé Mitre 460 al 468.

Sucursales: San Juan 1861, Rivadavia 2541, Corrientes 3002 y Bernardo de Irigoyen 1389-93.

Capital autorizado	Z	10.000.000
Capital realizado	"	5.000.000
Reservas	"	1.000.000

Abre cuentas corrientes, depósitos a plazo fijo y Caja de Ahorros, descuentos, cobranzas, compra y venta de títulos, se dan cartas de crédito, giros telegráficos a la vista y a plazo, sobre cualquier punto de Europa.

Administra propiedades, haciendo adelantos sobre alquileres, encargándose de remitir las rentas a cualquier punto.

Compra y vende billetes de Bancos italianos, franceses, uruguayos o cualquier otro valor.

Ordenes de pago sobre todas las oficinas postales de Italia, Francia y España.

Abona por año:

Por depósito en cuenta corriente	1	o|o
A plazo fijo de 30 días	2	"
A plazo fijo de 60 días	3	"
A plazo fijo de 90 días	4	"
A plazo fijo de 180 días	4 1|2	"
A plazo fijo de 1 año	5	"
En Caja de Ahorros después de 60 días	4	"
En liras italianas con giros sobre Italia	3	"
Por depósitos que se emplearán en préstamos hipotecarios al plazo fijo de un año	5 1|2	o|o

El Banco hace toda clase de operaciones bancarias.

Horario de las sucursales: de 10 a. m. a 3 p. m., y de 5 a 6.30 p. m. — Domingo Repetto, gerente.

BANCO DE ITALIA Y RIO DE LA PLATA. — Casa central: Bmé. Mitre 434 al 448. — Sucursales: En la Capital: N.o 1, calle Corrientes esq. Pueyrredón; N.o 2, Avenida Montes de Oca N.o 2099; N.o 3, Paseo de Julio N.o 1258; N.o 4, calle Moreno número 2300. En el interior: Rosario de Santa Fe, La Plata, Bahía Blanca, Paraná, Concordia, Gualeguaychú, Gualeguay, Uruguay, Victoria, La Paz, (E. R.) Resistencia (Chaco).

Agencias: Puerto Ing. White (B. Blanca) Ensenada (La Paz).

Capital realizado. $ 10.000.000.— o|s.

Fondo de reserva ordinario . . . $ 1.015.985.25 o|s.

SE ABONA

	Ccilegal		Oro sellado	
Por depósito en c. c.	1	o|o	1	o|o
A plazo fijo de 30 días	1 1|2	o|o	1 1|2	o|o
Id. id. id. 60 días	2	o|o	2	o|o
Id. id. id. 90 días	3	o|o	3	o|o
A mayor plazo	Convencional			

El Banco expide cartas de crédito, vende giros y transferencias por cable y órdenes postales sobre todas las ciudades y pueblos de Italia, así como sobre Londres, París, Madrid, New York, etc., etc. También sobre Brasil, Chile, Paraguay y República Oriental del Uruguay. Recibe remesas al cobro y emite giros sobre todas las sucursales del Banco de la Nación Argentina.

El Banco trata en general todas las operaciones bancarias.

CINEMATOGRAFOS

SELECT (Suipacha 482). — Hoy, tarde y noche: La gran pasión; El Kaiser.

PALACE THEATRE (Corrientes 757). — América en la guerra número 15. Los prohombres de la guerra; Detalles completos de las manifestaciones pro aliados; Nina la florista; La voz de la conciencia; Gran Premio Carlos Pellegrini.

EMPIRE THEATRE (Corrientes y Maipú) — A través de la sombra; La amenaza; Bodas trágicas. El martes, debut de La Goya y la Gioconda.

SPLENDID THEATRE (Santa Fe 1848). — Boda trágica; Pro libertad.

CINEMATOGRAFO CALLAO (Callao 27). — Variado programa con estrenos.

ELECTRIC PALACE (Lavalle 836). Hoy, tarde y noche: La condesa Sommerive; El expreso perdido (segundo episodio); Hipócritas sociales; Pathé Journal 447; Max Linder y la doctora.

ETOILE PALACE (Corrientes 2759-61). — Pathé Journal número 443; Los viudos alegres; Perillán y Rascatripas; Morir matando.

GENERAL BELGRANO (Cabildo 2185). — Variado programa con estrenos.

IMPERIAL BIOGRAFO (Cangallo 771). — El misterio de Roberto Greil; Por la verdad; La picota; Los combatientes del servicio aéreo naval británico. — Mañana: La mujer en política.

SMART PALACE (Corrientes 1270-83). — El romance de Meena; Sombras del pasado. Una Magdalena inocente; La amenaza.

REAL CINE (Esmeralda 425). — Hoy tarde y noche: Variado programa con estrenos.

FLORIDA (Galería General Güemes). — Biógrafo y variedades. — De 10 a 12 a. m. de 2.30 a 7.30 y de 8 a 12 p. m.: Exito de Mercedes Alfonso, La Satanela, Alegría, Enhart y Ameta.

SELECT BUEN ORDEN (B. de Irigoyen 1251). — Variado programa todos los días con vistas de actualidad.

BIOGRAFO MARCONI. —Corrientes 4260 Todos los días, estrenos.

DE FLORES

CINE-TEATRO PUEYRREDON.—(Rivadavia 6871). — Función todos los días, secciones Flirt, Ronda y Noche. Notables estrenos con excelente orquesta.

CINE COLON DE FLORES. — (S. América 66). — Hoy, tarde y noche: Variado programa con estrenos.

AVISOS VARIOS

Caja Popular de Ahorros de la Provincia de Buenos Aires

MES DE NOVIEMBRE

Día 20 " 366 " " 50.000
" 27 " 367 " " 20.000

MES DE DICIEMBRE

Día 6, Emis. 368 de $ 20.000
" 13 " 369 " " 20,000
" 20 " 370 " " 20,000
" 28 " 371 " " 200,000

LA GERENCIA.

Banco El Hogar Argentino

Avenida de Mayo 580

Tiene casas y departamentos en alquiler, en sitio central y a precios sumamente económicos.

REMATES

A. Inchausti

JUDICIAL. — CASA CALLE FRANKLIN 1156, entre Pujol y Espinosa, edificada en terreno de 8.66 metros de frente por 36.54 metros al oeste y 36.38 al este, o sean una superficie de 315.74 metros cuadrados. Su edificación consta de sala, comedor, cuatro dormitorios, baño, cocina, w. c., una habitación alta, galería, patio de mosaico, frente imitación piedra, pisos tea, cielos rasos de yeso, puerta de cedro con banderola, etc. Base, pesos 18.000 moneda nacional. El remate se efectuará

El domingo 24 de noviembre, a las 4 de la tarde, sobre la misma. El comprador tomará a su cargo una hipoteca al Banco Hogar Argentino de pesos 14.000, reducida hoy a pesos 10.916.42 moneda nacional, en las condiciones establecidas por el mismo y que están a disposición de los interesados, y el saldo al contado. Esta venta se efectúa de orden del señor juez de lo civil de la capital, doctor Juan Carlos Lagos, secretaría a cargo del autorizante, en el juicio sucesorio de don Francisco Guarnieri. El comprador abonará en el acto del remate y a cuenta de precio el 8 o|o y el 2 o|o de mi comisión. Más datos en la secretaría o en mi escritorio Gaona 478.—A. Inchausti.

9|76 v. nov. 23

Santiago Villar Sáenz Peña

De la firma H. Martel

JUDICIAL. — PROPIEDAD CALLE Independencia 3217, entre 24 de Noviembre y Loria. Mide 8m66 de frente al sud sobre Independencia; 43m06 en el costado O. y 42m04 en el E. Superficie total 368 metros 48 cm. cuadrados.

Consta de zaguán estucado y pintado al óleo, con puerta de calle y cancel de cedro, vestíbulo, sala con dos balcones, antesala, cuatro dormitorios, comedor, sótano con paredes impermeables y estantería de pino, cuarto de baño con azulejos, cocina con económica, lavadero y w. c. de servicio. Dos grandes patios con piso mosaico, galería de vidrio, jardín, etcétera.

Edificación: Es en cal, tirantería de madera e hierro, techo de zinc y baldosas, carpintería de cedro y pino, cielo-rasos de yeso, algunos decorados. Instalación de luz eléctrica y servicios sanitarios.

Tasación: $ 48.160.96 m|n. Base, las 2|3 partes, o sean $ 32.107.30 moneda nacional.

El domingo 24 de noviembre, a las 4 p. m., sobre la misma propiedad.

Nota: Las escrituras se otorgarán por ante el escribano señor Mario González Heredia, San Martín 56.

Venta por orden del señor juez en lo civil, doctor Fernando M. Colombres, secretaría del Dr. Rocha. En el juicio sucesorio de don Vicente Moglia. A propuesta de partes. Seña 8 o|o. Comisión 2 o|o. — Osvaldo Rocha, secretario.

JUDICIAL—TERRENO EN BELGRANO, calle Báez, entre Leones y Estados. Designado con el No. 23 de la manzana 5 del plano especial. A una cuadra de la Av. Luis M. Campos y a 4 de Cabildo. Mide 8m60 de frente al N. E., por 25m66 de fondo al S. E. Superficie, 222 m. 21 cm. cuadrados.

Linda al frente con la calle Báez, al fondo con el lote 28; al S. E. con el 22 y al N. O. con el 24 y 27. Tasación $ 14 el m. c., $ 3.110.94 moneda nacional. Base las 2|3 partes o sean $ 2.073.96 m|n.

El domingo 24 de noviembre a las 2 p. m. sobre el mismo terreno.

Nota: Las escrituras se otorgarán por ante el escribano señor Mario González Heredia, San Martín 56.

Venta por orden del señor juez en lo civil, doctor Fernando M. Colombres, secretaría del Dr. Rocha. En el juicio sucesorio de don Vicente Moglia. A propuesta de partes. Seña 8 o|o. Comisión 2 o|o. — Osvaldo Rocha, secretario.

JUDICIAL. — TERRENO EN VILLA Devoto, compuesto de tres lotes, ubicados en la parroquia de San Bernardo, calle Atalaya entre Marcos Sastre y Baigorria. Designado con los números 14, 15 y 16 de la manzana F. del plano especial. Miden en conjunto 25m98 al S. O. sobre la calle Atalaya, con el mismo contrafrente al N. E.; 45m66 al costado N. O. y 44m80 al S. E. Superficie 1175m07 cm. cuadrados. Linda al N. E. con los lotes 34, 35 y 36 de la misma manzana; por el N. O. con los lotes 13 y 5, y por el S. E. con el 17 y 24. Tasación a $ 5 el M. C., $ 5875.25 m|n. Base las 2|3 partes o sean $ 3916.83 m|n.

El domingo 24 de noviembre, a las 2 p. m., sobre el mismo terreno.

Nota: Las escrituras se otorgarán por ante el escribano señor Mario González Heredia, San Martín 56.

Venta por orden del señor juez en lo civil, doctor Fernando Colombres, secretaría doctor Rocha, en el juicio testamentario de don Vicente Moglia. A propuesta de partes. Seña 8 o|o. Comisión 2 o|o. —Osvaldo Rocha, secretario.

JUDICIAL. — TERRENO EN AVELLANEDA. Tres lotes ubicados en el cuartel 4, manzana 11 y designados con los números 4, 5 y 6 del plano especial. Calle San Martín entre San Luis y San Juan. Miden en conjunto 25m98 de frente al N. O. por 37m16 de fondo. Superficie 965m41 cm. cuadrado. Lindan al frente N. O. con la calle San Martín al N. E. con el lote 7, al S. O. con el 3 y fondos del 11, y al fondo con el lote 13 y parte del 14. Tasación pesos 2 el M. C., $ 1930.82 m|n. Base las 2|3 partes $ 1287.21 m|n.

El lunes 25 de noviembre, a las 3 y 30 p. m., en mi hall, Reconquista 331.

Nota: Las escrituras se otorgarán por ante el escribano señor Mario González Heredia, San Martín 56.

Venta por orden del señor juez en lo civil doctor Fernando Colombres, secretaría doctor Rocha, en el juicio testamentario de don Vicente Moglia. A propuesta de partes. Seña 8 por ciento. Comisión 2 o|o.—Osvaldo Rocha, secretario.

9|88v.24nov.

Alchourron Hnos.

JUDICIAL — 1000 VACUNOS, UNA marca, 1000 lanares una señal. — Liquidación de las haciendas existentes, en el campo "Carrizales" a una legua de la estación Ibáñez (F. C. S.)

El lunes 25 de noviembre de 1918, a las 12.30 p. m., remataremos las citadas haciendas, de acuerdo con el siguiente edicto judicial:

EDICTO JUDICIAL

Por mandato del señor juez de primera instancia en lo civil y comercial de esta capital, doctor Juan Carlos Lagos, se hace saber por quince días que los martilleros señores Alchourron hermanos, procederán a la venta en público remate, el día lunes 25 del corriente mes de noviembre, de las haciendas siguientes, más los aumentos que hubiera hasta el día de la venta, propiedad de las sucesiones de Olacchea don José Joaquín y Gascus de Olacchea doña Juana Micaela, existentes en el campo "Carrizales' a una legua de la Estación Ibáñez (F. C. Sud): ochocientos cincuenta y cuatro (854) vacunos al corte, 1 marca, tasados en setenta (70) pesos m|n cada uno; diez (10) terneros mamones, orejanos, tasados en veinticinco (25) pesos m|n cada uno; cinco (5) toros, tasados en doscientos (200) pesos m|n cada uno; setecientos cuarenta (740) lanares al corte, tasados en doce (12) pesos m|n cada uno; cuatro (4) carneros tasados en cincuenta (50) pesos m|n cada uno; 1 boleto marca, tasado en cien (100) pesos m|n y 1 boleto señal, tasado en veinte (20) pesos m|n. Ventas al contado, las que se realizarán con la base de las dos terceras partes de las tasaciones, facultándose a los martilleros para que perciban de los compradores su comisión del 4 o|o en haciendas generales y del 6 o|o en los reproductores. Los autos se tramitan por ante la secretaría del que suscribe. Buenos Aires, noviembre 5 de 1918.—Manuel Beretenvide.

Comisión 4 o|o en haciendas generales y 6 o|o en reproductores, a cargo de los compradores. Más datos, en la secretaría indicada, Tribunales, 6o. piso, o en nuestra casa Sarmiento 442-448, Buenos Aires. — Alchourron Hnos.

9|71-v. nov. 24.

V. S. Lobato & Cía.

JUDICIAL. 2 CASAS EN FLORESTA. Laguna 177 y 183 entre Ramón L. Falcón y Rafaela, a una cuadra y media de Rivadavia. Orden del Sr. Juez Dr. Colombres, Secretario Dr. Olmos, en la sucesión de Dn. Carlos Degáspari o Degásperi y otros. Las escrituras se otorgarán ante la Escribanía de los Srs. Durao y Soriva.

El domingo 24 de Noviembre a las 4, en las mismas, venderemos:

1o. Propiedad Laguna 177, que mide 8m66 por 65m82. Edificio de 1 habitación, comedor, cocina, galería de madera, pozo, cerco de pared, etc. Base $ 4.040.28.

2o. Propiedad Laguna 183; tiene las mismas medidas que la anterior y su edificio consta de 3 habitaciones, 1 más pequeña y w. c. Techos de zinc, pisos interiores de madera, puertas de pino, pozo, etc. Base $ 5.840.28.

Seña 8 o|o. Comisión 2 o|o. Otros informes, Rivadavia 639.—V. S. Lobato y Cía.

9|84 v. Nov. 24

Honorio Martel

JUDICIAL. — DOS LOTES DE TERRENO unidos en el partido de Avellaneda (Provincia de Buenos Aires). N. 1 y manzana I. Lindan al frente S. O. calle 18 en medio con la manzana G.; al S. E. con la calle Ministro Enrique Moreno en medio manzana J.; al N. O. con el lote 3; y al N. E. con parte del lote 28. Miden 17 m. 03 de frente S. O.; 29 m. 53 al S. E. al N. O. 29.90 y al N. E. 17 m. 60.

El sábado 30 de noviembre a las 4 y 30 p. m., en mi hall, Reconquista 331.

Orden del señor juez de comercio de la Capital Federal, doctor Alberto Estrada, en el juicio Jesús María del Campo contra Gabriel Carriol y Azelie Ducay de Carriol. Base de venta, $ 466.66 m|n. Seña, 8 o|o. Comisión, 2 o|o. — Alberto F. Jordán.

9|99 v. nov. 27.

La Equitativa

Banco de Préstamos, Cerrito 358

EL MARTILLERO Sr. BERNARDO Buttafoco rematará por orden del establecimiento y cuenta de sus dueños.

El día **viernes 22 de noviembre,** a las 8.30 de la noche y en las noches subsiguientes, en caso de no terminar la venta, los empeños vencidos, consistentes en un rico surtido de alhajas, brillantes, perlas, armas, objetos de arte, etc., cuya exposición quedará abierta al público en su local Cerrito 358, los días 21 y 22 de noviembre, de 9 a. m. a 3 p. m.

9|113 v. nov. 22

EDICTOS JUDICIALES

El señor juez de primera instancia en lo civil de la capital de la República, doctor don Roberto Bunge, ha dispuesto se cite, llame y emplace por el término de treinta días, contados desde la primera publicación del presente, a todos los que se consideren con derecho a los bienes dejados por don ANGEL o ANGEL ANTONIO REVERDITO, ya sean como herederos o acreedores, para que dentro de dicho término comparezcan a deducir sus acciones en forma, por ante su juzgado y secretaría del que suscribe, bajo apercibimiento de lo que hubiere lugar por derecho.
Buenos Aires, noviembre 7 de 1918. — Fermín M. Alsina, secretario.
9|62 v. dic. 7.

El señor juez de primera instancia en lo civil de la capital de la República, doctor don Pedro V. Meléndez, ha dispuesto se cite, llame y emplace por el término de treinta días, contados desde la primera publicación del presente, a todos los que se consideren con derecho a los bienes dejados por doña EMILIA FONTANA de DALLA FONTANA, ya sean como herederos o acreedores, para que dentro de dicho término comparezcan a deducir sus acciones en forma, por ante su juzgado y secretaría del que suscribe, bajo apercibimiento de lo que hubiere lugar por derecho.
Buenos Aires, noviembre 4 de 1918. — José F. Oderigo, secretario.
9|61 v. dic. 7.

Por disposición del señor juez de primera instancia en lo civil de la Capital de la República, doctor don Arturo Seeber, se cita y emplaza por el término de treinta días, a contar desde la primera publicación del presente, a todos los que se consideren con derecho a los bienes dejados por fallecimiento de don JOSE RODOLFO SEMPRUN, ya sean como herederos o acreedores, para que dentro de dicho término, comparezcan por ante su juzgado y secretaría del que suscribe, a deducir sus acciones en forma, bajo apercibimiento de lo que hubiere lugar por derecho.
Buenos Aires, octubre 17 de 1918. — Carlos Güiraldes (hijo), secretario.
8|935 v. nov. 21.

El señor juez de primera instancia en lo civil de la capital de la República, doctor don Juan Carlos Lagos, ha dispuesto se cite, llame y emplace por el término de treinta días, contados desde la primera publicación del presente, a todos los que se consideren con derecho a los bienes dejados por doña MARIA LUISA o LUISA ALLIEVI y FRANCISCO MARTIN ALLIEVI, ya sean como herederos o acreedores, para que dentro de dicho término comparezcan a deducir sus acciones en forma, por ante su juzgado y secretaría del que suscribe, bajo apercibimiento de lo a que hubiere lugar por derecho.
Buenos Aires, octubre 18 de 1918. — Arturo Pallejá, secretario.
8|930 v. nov. 20.

El señor juez de primera instancia en lo civil de la Capital de la República, doctor don Roberto Bunge, ha dispuesto se cite, llame y emplace por el término de treinta días, contados desde la primera publicación del presente, a todos los que se consideren con derecho a los bienes dejados por doña VICTORIA PERI de PINASCO y don EDUARDO PINASCO, ya sean como herederos o acreedores, para que dentro de dicho término comparezcan a deducir sus acciones en forma, por ante su juzgado y secretaría del que suscribe, bajo apercibimiento de lo que hubiere lugar por derecho.
Buenos Aires, septiembre 16 de 1918.— Manuel A. Marini, secretario.
8|913 v. nov. 19.

El señor juez de primera instancia en lo civil de la Capital de la República, doctor don Adolfo Casabal, ha dispuesto se cite, llame y emplace por el término de treinta días, contados desde la primera publicación del presente, a todos los que se consideren con derecho a los bienes dejados por don DIEGO KEARNS, ya sean como herederos o acreedores, para que dentro de dicho término comparezcan a deducir sus acciones en forma, por ante su juzgado y secretaría del que suscribe, bajo apercibimiento de lo que hubiere lugar por derecho.
Buenos Aires, octubre 24 de 1918. — Enrique A. Peña, secretario.
8|970 v. nov. 25.

Eduardo M. Naón, juez de comercio de la capital federal, emplaza al señor ARTURO FERNANDEZ MARIN, para que dentro del término de quince días, comparezca a estar a derecho en el juicio que por cobro ejecutivo de pesos le sigue Sicard y Cía., bajo apercibimiento de nombrarle defensor al de ausentes.
Buenos Aires, noviembre 2 de 1918. — Raúl Luis Herrera, secretario.
9|44 v. nov. 21.

El señor juez de primera instancia en lo civil de la Capital de la República, doctor don Adolfo Casabal, ha dispuesto se cite, llame y emplace por el término de treinta días, contados desde la primera publicación del presente, a todos los que se consideren con derecho a los bienes dejados por doña ROSA CUNEO, ya sean como herederos o acreedores, para que dentro de dicho término comparezcan a deducir sus acciones en forma, por ante su juzgado y secretaría del que suscribe, bajo apercibimiento de lo que hubiere lugar por derecho.
Buenos Aires, septiembre 12 de 1918.— Alfredo Persiani, secretario.
9|52 v. dic. 6.

Por disposición del señor juez de primera instancia en lo comercial de esta capital, doctor Tristán M. Avellaneda, se hace saber a los acreedores del concurso formado a los señores "A. CRENOVICH & Hno.", por el término de ocho días, que se ha presentado don Esteban Crenovich en representación de la firma concursada, solicitando la rehabilitación para ejercer el comercio.
Buenos Aires, noviembre 5 de 1918. — Fernando Cermesoni, secretario.
9|78 v. nov. 16.

El señor juez de 1a. instancia en lo civil de la capital de la república doctor don Jerónimo Balarino ha dispuesto se cite, llame y emplace por el término de 30 días contados desde la primera publicación del presente, a todos los que se consideren con derecho a los bienes dejados por doña JOSEFA SOMMARIVA DE SOMMARIVA, ya sean como herederos o acreedores, para que dentro de dicho término comparezcan a deducir sus acciones en forma por ante su juzgado y secretaría del que suscribe, bajo apercibimiento de lo que hubiere lugar por derecho.
Buenos Aires, noviembre 8 de 1918. Horacio H. Dobranich, secretario.
9|104 v. diciembre 12.

El señor juez de primera instancia en lo civil de la capital de la república, doctor don Juan Carlos Lagos, ha dispuesto se cite, llame y emplace por el término de treinta días, contados desde la primera publicación del presente, a todos los que se consideren con derecho a los bienes dejados por don AARON PAVLOV SKY Y MARIA LUISA MOLINA DE PAVLOVSKY, ya sean como herederos o acreedores, para dentro de dicho término comparezcan a deducir sus acciones en forma, por ante su juzgado y secretaría del que suscribe, bajo apercibimiento de lo que hubiere lugar por derecho.—Buenos Aires, noviembre 7 de 1918.
Arturo Pallejá, secretario.
9|103 v. diciembre 12.

El señor juez de 1a. instancia en lo civil de la capital de la república doctor don Adolfo Casabal, ha dispuesto se cite, llame y emplace por el término de treinta días, contados desde la primera publicación del presente, a todos los que se consideren con derecho a lo bienes dejados por don OSCAR ANGEL ALBA ya sean como herederos o acreedores, para que dentro de dicho término, comparezcan a deducir sus acciones en forma, por ante su juzgado y secretaría del que suscribe, bajo apercibimiento de lo que hubiere lugar por derecho.—Buenos Aires, noviembre 2 de 1918.
Enrique A. Peña, secretario.
9|101 v. diciembre 12.

Por disposición del señor juez de comercio de la capital, doctor Alberto Estrada, secretaría del autorizante, se hace saber por el término de tres días a contar desde la primera publicación del presente, a todos los acreedores del concurso formado a don CARLOS J. BRIOZZO, que el día 18 del corriente, a las dos p. m., tendrá lugar la junta de regulación de honorarios al síndico. — Buenos Aires, noviembre 9 de 1918. — Alejandro García Calvo, secretario.
9|100 v.Nv.15.

Por disposición del señor juez de comercio de la capital, doctor Alberto Estrada, secretaría del autorizante, se hace saber por el término de cinco días, a contar desde la primera publicación del presente, que, según escritura extendida ante el señor escribano don Federico A. Rojo, con fecha cuatro de noviembre de mil novecientos diez y ocho, se ha disuelto la sociedad comercial que giraba en esta plaza bajo el rubro de FRANCISCO COY Y Cía., habiéndose hecho cargo del activo y pasivo de la extinguida firma, la nueva razón social LLANSO Y Cía. — Buenos Aires, noviembre 12 de 1918. — Alejandro García Calvo, secretario.
9|102 v.Nv.17.

Por disposición del señor juez de comercio de la capital federal, doctor Alberto Estrada, se cita, llama y emplaza, por el término de quince días a don EGIDIO CANALE para que dentro de dicho término comparezca a estar a derecho y tomar la intervención que le corresponde en el juicio que por cobro de pesos le sigue el Banco de Italia y Río de la Plata, bajo apercibimiento de nombrarle defensor que lo represente en caso de que no compareciera, y al mismo tiempo se le hace saber que con fecha 16 de noviembre de 1916 en Buenos Aires y 2 de noviembre de 1916 en La Plata, se han anotado las inhibiciones en sus bienes. — Buenos Aires, 9 de octubre de 1918.—Publíquense edictos por 15 días en los diarios "Boletín Judicial" y LA EPOCA, para que comparezca el demandado a estar a derecho en este juicio. — Estrada. — Ante mí— R. S. Curutchet, secretario.
9|73 v.Nv.23.

Por disposición del señor juez de comercio de la capital federal, doctor E. M. Naón, se cita, llama y emplaza a doña TERESA T. DE FERRARESI para que dentro del término de quince días, contados desde la primera publicación del presente, comparezca dentro de dicho término a estar a derecho en el juicio que le ha promovido el Banco de Italia y Río de la Plata, sobre cobro de pesos, y tome la intervención que le corresponda en dicho juicio, bajo apercibimiento de nombrársele defensor de ausentes que la represente. — Buenos Aires, octubre 28 de 1918. — Raúl Luis Herrera, secretario.
9|37 v.Nv.20.

BANCO HIPOTECARIO NACIONAL

25 DE MAYO 245 — BUENOS AIRES

CONDICIONES GENERALES DE LOS REMATES

1.o—Los remates están sujetos a la aprobación del directorio, dentro de los quince días de efectuados, y se hacen por cuenta del deudor, con sujeción a las leyes números 8172 y 9155.

2.o—El comprador podrá continuar con la hipoteca que reconoce la propiedad, abonando la diferencia entre la deuda actual y el precio de compra.

3.o—Todo comprador abonará en efectivo al firmar el boleto, el 5 % de seña y el 1 % de comisión.

4.o—Los títulos de propiedad pueden ser revisados en el archivo del Banco antes del remate.

5.o—Por mayores informes, ocúrrase a las oficinas del Banco.

REMATES A EFECTUARSE

CAPITAL

El viernes 15 de noviembre, en su local, a las 3 p. m. Terreno Areco esquina Taff. 12m82 x 36m06. Base $ 2450. Hipoteca 700. Deuda actual $ 611.

Terreno Areco esquina Taff. 12.99 por 36.06. Base $ 2350. Hipoteca, $ 600. Deuda actual, $ 524.

El domingo 17 de noviembre, en la misma, a las 3 p. m. Casa Quesada 3220, mide 10m74 x 10m40. Base $ 3600. Hipoteca $ 2700. Deuda, $2.288.

Casa Esteco 2371, a las 3.30, mide 8m66 x 26m28. Base $ 13.200. Hipoteca $ 9000. Deuda 8093.

Casa Mar Chiquita 4977|81, a las 4 p. m., mide 20 m. x 28 m. Base $ 10.700. Hipoteca 8.500. Deuda pesos 7897.

Casa Cabezón 3964, a las 4.30, mide 25m98 x 28m14. Base $ 6.500. Hipoteca 6.500. Deuda 6.084.

El viernes 22 de noviembre, en su local, a las 3 p. m., casa Rivadavia núm. 4131. 10.39 por 60.62 m. Base $ 34.300. Hip. $ 25.000. Dueda $ 23.226.

El viernes 22 de noviembre, en su local, a las 3 p. m., casa Trelles 1861, 8 por 37 m. Base $ 2.700. Hipoteca $ 2.000. Deuda $ 1.830.

El 24 de noviembre, en la misma, a las 3.30 p. m. Casa Directorio 2902|06 esq. San Pedrito 401, 11.49 m. por 24 m. Base $ 5.900. Hipoteca $ 4.000. Deuda $ 3.354.

El 24 de noviembre, en la misma, a las 4 p. m. Casa Monte 3178, terreno de 8.66 x 25.3 m. Base pesos 2.600. Hipoteca $ 2000. Deuda 1873.

El 24 de noviembre, en la misma, a las 4.30 p. m., casa Avelino Díaz 2133|37, terreno 8.66 x 34.64 m. Base $ 6.100. Hipoteca $ 5.500. Deuda 4.946.

El 24 de noviembre, en la misma, a las 5 p. m., casa Anchoris 26, terreno 8.50 x 25.40 m. Base $ 4.500. Hipoteca $ 4000. Deuda $ 3.354.

SUCURSAL LA PLATA

El 18 de noviembre, en la sucursal, a las 2 p. m., terreno en Quilmes con 2 h. 99 a. 98 c., 24 dc. Base $ 9.000. Hip. $ 9.000. Deuda $ 8.298.

El 22 de noviembre, en su local.

El 24 de noviembre, en el Banco de la Nación, en Lincoln. Campo en ese partido, 107 hectáreas. Base pesos 7.200. Hipoteca $ 5000. Deuda pesos 4.191.

El 25 de noviembre, en la sucursal, a las 2 p. m. Tres casas en la ciudad de La Plata, calle 59 No. 570, terreno 331 m. Diagonal 78 número 537, terreno de 283 m. y Diagonal 78 No. 537, terreno de 238 m. Base $ 37.200. Hipoteca $ 25.000. Deuda pesos 22.07.

El 26 de noviembre en su sucursal, a las 2 p. m. Casa en la ciudad de La Plata, calle 10 No. 1429, terreno de 650 m. Base $ 6.600. Hipoteca $ 3.500. Deuda $ 2.870.

a las 3 p. m., terreno en Vicente López, estación Bartolomé Mitre F. C. C. A. 28.19 por 41.03 m. Base $ 2.600. Hip. 1.600. Deuda $ 1.341.

El 22 de noviembre, a las 3 p. m., en su local, casa en el cuartel 3o. del partido Matanza, pueblo Tablada, edificada en tres lotes de terreno. Base $ 4.300. Hip. 3.000. Deuda $ 2.788.

El 22 de noviembre, en su local, a las 3 p. m. Campo en el partido de La Plata, antes Ensenada. Sup. 14 h. 24 a. 69 c. 77 dm. Base $ 3.000. Hip. $ 1.700. Deuda $ 1.592.

El 22 de noviembre, en su local, a las 3 p. m., casa-quinta "La Concepción", cuartel 8o. del partido de Lomas de Zamora, 6 h. 68 a. 71 c. Base $ 32.600. Hip. $ 25.000. Deuda $ 22.865.

SUCURSAL MENDOZA

El 15 de noviembre, en su sucursal, a las 9 a. m. 33 hectáreas 9037 metros cuadrados, en el departamento Maipú, distrito Los Corralitos. Base, $ 7000. Hipoteca, $ 4300. Deuda, $ 4025.

El 15 de noviembre, a las 10 a. m., en su sucursal. Casa en Mendoza, calle Alberti 368. Superficie, 421 metros cuadrados. Base, $ 7500. Hipoteca, $ 7500. Deuda, $ 6914.

El 25 de noviembre a las 10 a. m., en su sucursal, casa en el pueblo Gral. Reynolds, terreno de 908 m. Base $ 1.500. Hipoteca $ 1.500. Deuda $ 111.

SUCURSAL SAN LUIS

El 21 de noviembre, en su sucursal, a las 10 a. m. Casa en Mercedes, calle Necochea. Mide 21m65 por 86m60. Base, $ 6500. Hipoteca $ 5000. Deuda, $ 4497.

SUCURSAL PARANA

El 16 de noviembre, en su sucursal, a las 10 a. m. Casa en Paraná, calle Buenos Aires y Laprida. Base, 24.200 $. Hipoteca, 20.000 $. Deuda, $ 17.659.

TERRITORIO NACIONAL

PAMPA CENTRAL

El viernes 15 de noviembre, en su local, a las 3 p. m. 5060 hectáreas de campo denominado Las Salinas Grandes. Lote 3, fracción C, sección III. Base, 166.000 pesos. Hipoteca, 110.000 $. Deuda, 97.123 $.

SUCURSAL ROSARIO

El 24 de noviembre en el Banco de la Nación en Villa Constitución, a las 2 p. m., casa y terreno en dicha localidad. 1.303 m. superficie cubierta 401 m. Base $ 6.200. Hipoteca $ 6.200. Deuda 5.803.

COMPRA-VENTA PARTICULAR

El Banco Hipotecario Nacional ha establecido en su local, calle 25 de Mayo 245, una oficina para la compra-venta de propiedades urbanas y rurales hipotecadas a este Banco.

Esta oficina ha sido creada para facilitar en las mejores condiciones posibles la adquisición de inmuebles. Las órdenes de ventas deben ser extendidas en formularios que facilita la Oficina y que se remiten por correo a los que lo soliciten.

Angel Vélaz & Cía.

Grandes campos de Ganadería

Los mejores del Paraguay
El establecimiento "Lomas"

45.813 hectáreas en 5 lotes

Todas con frente al Río Paraguay, con valiosas mejoras y con 5 puertos en el campo.

Base $ 12 la hectárea

El miércoles 11 de diciembre, a las 3

En nuestra casa, SAN MARTIN 329

Los mejores campos del Paraguay para ganadería. El conocido establecimiento "Lomas", formado por los campos Ibirá-Capá, Felicia-Cué, Uruguaitá y Caniipobo, lindando con el pueblo Villa del Rosario, 30 leguas al norte de Asunción por tierra y a 6 horas de chata por río para conducción de haciendas a plaza. Por cuenta y orden de la S. A. La Rural Argentino-Paraguaya.

Son 45.813 hectáreas que remataremos divididas en 5 lotes, todos con frente al río Paraguay, sobre el que tienen en conjunto un frente de 10 leguas, con 5 puertos dentro del campo. Dedicado actualmente a ganadería, tiene valiosas mejoras y en gran parte es apto para agricultura; hay agua dulce a 2 1|2 y 3 metros, varios arroyos, 2 tajamares en los fondos, aguas permanentes de esteros; no sufre de sequía ni de crecientes como pudo comprobarse en la mayor creciente conocida hasta la fecha, la de 1904-1905, que no causó ningún perjuicio en este campo, siendo de los muy pocos de la costa donde no sufrieron nada sus haciendas y sirvió para salvar las de los vecinos; tiene dos desagües del fondo hacia el río, que en caso de sequía sirven como aguadas. Las islas del río que corresponden al campo son ricas en maderas y especialmente en laurel, madera que se usa para la construcción de embarcaciones. Todos los valiosos alambrados existentes, de alambre San Martín, se encuentran en perfecto estado. Hay infinidad de riachos que facilitan cualquier explotación. La subdivisión se ha hecho en la siguiente forma:

Lote 1. — Superficie 10.211 hectáreas, con 2 leguas de frente al río Paraguay y con el puerto Oculto para embarque de maderas; montes abundantes de lapacho y curupay para leña y postes, existiendo también quebracho y otras ricas maderas, siendo en los fondos un espléndido campo de pastoreo; hay población y comodidades, plantaciones de naranjos y una de bananas con más de 5000 plantas; tierra inmejorable para agricultura. Este lote está lindando con Villa del Rosario y se encuentra alambrado en todo su perímetro.

Lote 2. — Superficie 9287 hectáreas, con 2 1|2 leguas de frente al río y con el puerto Lomas. Dividido en 4 potreros, cada uno de ellos con corral y brete; este lote es abundante en maderas de todas clases para leña y muy rico en postes de espinillo y quebracho; para pastoreo es de lo mejor con rica tierra para agricultura; hay población, un tajamar y grandes islas en su frente con pastos espléndidos para engorde. Tiene un desagüe del río al fondo, que pasa al campo lindero.

Lote 3. — Superficie 5778 hectáreas con 1 1|2 leguas de frente al río y los puertos Lomas y San Juan, el primero para servicio de pasajeros y cargas y el último para embarque de leña; casi todo su frente es puerto. En este lote se encuentra el casco del establecimiento: hay correo y telégrafo nacional con comunicación gratis a Asunción, en todo lo que se relaciona con el establecimiento. Está dividido en 3 potreros con sus corrales, bretes y comodidades; existe quebracho y otras maderas ricas para leña y postes; hay poblaciones y desagües de 4 kilómetros, continuando el Ipitamí. Campo inmejorable de pastoreo.

Lote 4. — Superficie 4633 hectáreas, con 1 1|2 leguas de frente al río y con el puerto Uruguaitá. Rico campo de pastoreo para invernada; tiene corral y brete.

Lote 5. — Superficie 15.771 hectáreas con 2 1|2 leguas de frente al río y con el puerto Mantero, dividido en 3 potreros, con corrales, bretes y comodidades; montes ricos en leña y espléndido campo de pastoreo para invernada.

El establecimiento linda en conjunto por el norte con Villa del Rosario, Puerto Mi de Vicente Nozúez y Colonia Trinacria; por el sur con viuda de Infran e hijos, hoy Sociedad Puerto Olimpo; por el este, con P. Laturrete, campo Isla Saca de Brun y Cía. y con Uriarte, y por el oeste con el río Paraguay.

Base, $ 12 la hectárea, pudiendo abonarse la mitad al contado y la mitad a un año de plazo con 7 o|o de interés y garantía del mismo campo, debiendo escriturarse ante el escribano señor Lisandro Billinghurst.

El miércoles 11 de diciembre, a las 3 p. m., en nuestra casa, San Martín 329, donde pueden revisarse los títulos y solicitarse folletos con planos y fotografías. Seña, 8 o|o. Comisión, 2 o|o.

Para revisar el campo tomar en la Asunción uno de los varios vapores que hacen la carrera al norte; se sale a las 6 p. m. y se llega al establecimiento en la madrugada; allí se facilitará hospedaje y los elementos necesarios para que los interesados puedan hacer una inspección completa. En Asunción, por cualquier informe, antes de salir a revisar el campo, diríjase a la Rural Argentino-Paraguaya, calle Benjamín Constant 427. — Angel Vélaz y Cía.

8|808 v. Dic. 11.

En el puerto. Terreno ideal

para casas mayoristas, para depósitos o para edificio de gran renta. Calle Azopardo entre Estados Unidos y Carlos Calvo al lado del número 981, inmediato a la aduana y a los depósitos del puerto. Mide 21.50 varas de frente por 21.50 de fondo en el costado sur, teniendo un martillo en contra de 1.30 por 20 varas, con lo que el fondo en el costado norte queda reducido a 20.60 varas, todo lo que arroja una superficie de 921.31 varas cuadradas. Existe pared de cerco al frente, vereda recién construida y adoquinado pago. Base, $ 41 la vara cuadrada.

El miércoles 27 de noviembre a las 3 p. m., en nuestra casa, San Martín 329, donde pueden revisarse los títulos, pedirse informes y solicitar facilidades para el pago, los que las deseen. Seña, 8 o|o. Comisión, 2 o|o. — Angel Vélaz y Cía.

9|70 v.Nv.27.

Colonia La Esperanza, en

Paradero. 7369 hectáreas divididas en 105 chacras, con superficies desde 40 hasta 200 hectáreas. La mitad de las chacras con muy buenas poblaciones y galpones y la mayoría con alambrados en perfecto estado. Ricas tierras para agricultura y ganadería, con aguas inmejorables. Próximamente detalles y fecha del remate, el que se efectuará con grandes facilidades de pago. Solicíten desde ya informes en nuestra casa, San Martín 329. — Angel Vélaz y Cía.

9|81 v. nov. 30.

LICITACIONES

Consejo Nacional de Educación

LICITACION

Llámase a licitación pública para el día 19 de noviembre próximo, a las 2 p. m., para la reconstrucción del edificio escolar "General Güemes", sito en la calle Carlos Calvo número 1144, de acuerdo con el pliego de bases y condiciones formulado por la Dirección General de Arquitectura que podrán consultar los interesados en dicha oficina (R. Peña 935, segundo piso), todos los días hábiles, de 12 a 6 p. m., con excepción de los sábados, que lo harán de 9 a 12 m. La apertura de las propuestas, que deberán ser presentadas escritas a máquina, por duplicado, de acuerdo en un todo con lo establecido por las leyes de sellos y contabilidad y obras públicas, tendrá lugar el día y hora indicado. — El secretario general.

8|917-v. nov. 19.

Consejo Nacional de Educación

Llámase a licitación pública por el término de treinta días para las obras de reparación general y ampliación de servicios sanitarios en el edificio escolar fiscal sito en la calle General Urquiza 227, ocupado por la escuela número 3 del Consejo Escolar 8.o, de acuerdo con los planos, bases y pliegos de condiciones preparados por la dirección de arquitectura, que podrán consultar los interesados todos los días hábiles de 12 a 6 p. m., con excepción de los sábados, que lo harán de 9 a 12 m.

La apertura de las propuestas que deberán ser presentadas escritas a máquina por duplicado, en un todo de acuerdo con lo establecido por las leyes de sellos y contabilidad y obras públicas, tendrá lugar el día 3 de diciembre próximo, a las 3 p. m.

9|285-v. dic. 3.

Consejo Nacional de Educación

Llámase a licitación pública por el término de treinta días para las obras de construcción del edificio escolar para la escuela "Quintino Bocayuva" en la calle San Julián 3050, jurisdicción del consejo escolar 13o., de acuerdo con los planos, bases y pliegos de condiciones preparados por la Dirección de Arquitectura que podrán consultar los interesados todos los días hábiles, de 12 a 6 de la tarde, con excepción de los sábados que lo harán de 9 a 12 m.

La apertura de las propuestas que deberán ser presentadas escritas a máquina por duplicado, en un todo de acuerdo con lo establecido por las leyes de sellos y contabilidad y obras públicas, tendrá lugar el día 5 de diciembre próximo, a las 3 de la tarde.

El secretario general.

9|38 v. dic. 5

Consejo Nacional de Educación

Llámase a licitación pública por el término de quince días, dada la urgencia del caso, para la refacción de los seis mil seiscientos cinco bancos de un asiento y doce mil seiscientos setenta y tres de dos asientos a que se refiere el decreto de 6 del actual, de acuerdo con las bases y condiciones propuestas por la Dirección Administrativa en fojas 3 a 8 de este expediente.

La apertura de las propuestas que deberán presentarse en la forma especificada en el pliego de condiciones citado, tendrá lugar el día 26 del corriente mes, a las 3 p. m.

El Secretario General.

9|87 v. nov. 25

Ministerio de Obras Públicas de la Nación

Comisión Administradora del Fondo de Caminos. Ley 5315

Llámase a licitación pública para el día 5 de diciembre próximo, a las 2 de la tarde para la ejecución de obras de enripiado en la calle Aberastain, de acceso a la estación Pocito, zona del ferrocarril Pacífico, provincia de San Juan, de acuerdo con las especificaciones y pliego de condiciones y demás datos relativos a esta obra, que podrán ser consultados por los interesados en el juzgado federal de la ciudad de San Juan o en esta capital, Suipacha número 1008, de 12 a 6 p. m.

Las propuestas deberán ser presentadas en el juzgado federal o en el local de la comisión, el día y hora indicados y en un todo de acuerdo con lo establecido por las leyes de Sellos y de Obras Públicas.

El secretario.

9|39 v. dic. 5

DIRECCION GENERAL DE IRRIGACION

LICITACION PUBLICA

Llámase a licitación para la provisión de aceros, bronce, explosivos, lubrificantes, hierros, herramientas, accesorios "Decauville" y artículos diversos de ferretería.

Las propuestas se abrirán el día 28 de noviembre de 1918, a las tres y media de la tarde.

Pliegos de condiciones y demás informes, en la Oficina de Compras, calle Belgrano 124 (primer piso).

EL DIRECTOR GENERAL.

8|978 v.Nv. 28.

Ministerio del Interior

Buenos Aires, octubre 16 de 1918. — El ministro del interior resuelve:

1.o Llámase a licitación pública por el término de ley para la provisión de los siguientes artículos y enseres electorales:

Mil planchas	1.000
Mil planchuelas	1.000
Cinco mil frascos tinta de escribir	5.000
Cinco mil frascos tinta sello	5.000
Cuatro mil tarros tinta para impresiones digitales	4.000
Cuatro mil lapiceras	4.000
Quinientos sellos para lacre	500
Cinco mil barras lacre	5.000
Cinco mil corchos grandes	5.000
Cinco mil corchos chicos	5.000
Diez mil recibos de útiles	10.000
Diez mil recibos de urnas	10.000
Cinco mil tapas bocas de urnas grandes de tela	5.000
Diez mil tapas bocas de urnas chicas de tela	10.000
Un millón de sobres para votantes	1.000.000
Diez mil sobre para actas de tela	10.000
Diez mil manuales electorales	10.000
Diez mil hojas explicativas manejo de urnas	10.000
Doscientas cajas de plumas	200
Quinientos sellos de goma	500
Mil almohadillas	1.000
Diez mil fianzas personales	10.000
Diez mil fianzas en efectivo	10.000

2.o Apruébase el pliego de condiciones formulado por la oficina del Padrón Electoral que servirá de base para la referida licitación.

3.o Comuníquese, publíquese en el Boletín Oficial y los diarios por el término de 30 días a partir del 20 del corriente mes. — R. Gómez. — Es copia: Máximo Reyna, oficial mayor interino.

9|33 v. d.c 2

MINISTERIO DE MARINA

Dirección General Administrativa. Paseo Colón y Brasil. Llámase a presentación de propuestas hasta las 2 h. p.m., del día 10 de diciembre del año en curso, para la provisión de carne fresca en las zonas de esta capital, Río Santiago y Puerto Militar; pan, en las de esta capital Río Santiago y Zárate, y galleta a entregar en la División Suministros de esta Dirección, durante el primer semestre del año 1919. Por datos, pliegos de condiciones, etc., recurrir a la División Compras.

9|83 v. nov. 24.

Ministerio de guerra

DIRECCION GENERAL DE ADMINISTRACION

Licitación por carne, pan, leña y víveres

Llámase a licitación para el día 12 de diciembre a las 3 p. m. por la provisión de carne, pan, leña y víveres secos que necesitará el ejército durante el año 1919.

Por datos y pliegos de condiciones, dirigirse a la 4a. división de esta dirección general de administración, Paseo Colón 1407, cualquier día hábil de 9 a 6 p. m.—Claudio Rosales, coronel secretario interino.

Provincia de Tucumán

CONSEJO GENERAL DE EDUCACION

LICITACION

Llámase a licitación pública, por el término de treinta días a contar desde la fecha para la provisión de muebles y útiles escolares que se necesitan en las escuelas de la provincia en el año 1919.

Las propuestas serán presentadas a la Secretaría del Consejo, en papel sellado provincial de cinco pesos la primera hoja y de un peso moneda nacional cada una de las siguientes, y en sobre cerrado y lacrado. La apertura de las propuestas tendrá lugar en la secretaría del consejo general de educación el día 9 de diciembre próximo, a las 9 a. m., en presencia de las personas que concurran al acto. El pliego de condiciones, la nómina de los artículos y modelos de los mismos se encuentra a disposición de los interesados en la secretaría del consejo, de 8 a 12 a. m., todos los días hábiles.

Tucumán, noviembre 8 de 1918.— D. Villarrubia Norri, secretario.

9|77 v. dic. 8

Intendencia Municipal de la Capital

Licitación para la provisión de kerosene

Llámase a licitación para la provisión de kerosene (75.000 litros) con destino a los servicios de la Dirección de Alumbrado. Tendrá lugar el día 15 del corriente, a las 2.45 p. m. El pliego de condiciones puede consultarse en la Subsecretaría de Higiene y Seguridad. — Buenos Aires, noviembre 7 de 918. — El Secretario.

9|63 v. nov. 15

Licitación para la provisión de materiales eléctricos

Llámase a licitación para la provisión de materiales eléctricos destinados a satisfacer las necesidades del alumbrado público durante el corriente año. Tendrá lugar el día 15 del corriente a las 2.15 p. m. El pliego de condiciones puede consultarse en la subsecretaría de higiene y seguridad. — Buenos Aires, noviembre 6 de 1918. — El secretario.

9|47 v. nov. 16

Licitación para la provisión de leche

Llámase a licitación para la provisión de leche con destino a las dependencias de la Asistencia Pública hasta el 31 de diciembre próximo. Tendrá lugar el día 15 del actual, a las 2 p. m. El pliego de condiciones puede consultarse en la subsecretaría de higiene y seguridad. — Buenos Aires, noviembre 6 de 1918. — El secretario.

9|48 v. nov. 16

Cementerio de Flores

Habiendo vencido el término de arrendamiento de las sepulturas ubicadas en el tablón 17 (traza provisoria) sección 12 y los nichos 2, grupo A; 3 y 10, grupo B; 2, grupo D; 152, sección 1a., serie 2a.; 151, sección 2a., serie 2a.: 212, 213 y 226 alto nivel del cementerio de Flores, se hace saber a las personas que tengan deudos allí depositados, que si en el plazo de treinta días, a contar desde la fecha de la presente publicación, no se presentaran a practicar su renovación, se procederá a exhumar los cadáveres y colocarlos en el osario general.

Buenos Aires, octubre de 1918.

El Secretario.

8|946 v. nov. 23

PROFESIONALES

ABOGADOS

Estudio de los doctores
José María Sáenz Valiente y Andrés Ferreyra
Abogados
Lavalle 1312 U. T. 4240 Libertad

Dr. Fernando Saguier
Estudio: Florida 440
U. T. 6087 (Avenida)

Dr. Hipólito Leys
Estudio: Lavalle 930 U. T. 3008 L.

Dr. Domingo E. Salaberry
Defensa 188

MEDICOS

ANALISIS
LABORATORIO Y FARMACIA Abierto Día y Noche
SUIPACHA 477 U. T. 316, Libertad
DOCTORES NELSON

Dr. Carlos F. Roldán Verges
Garganta, nariz y oídos
Médico del servicio de la especialidad en el hospital Durand. Consultas de 3 a 6. Serrano 2318.

JUAN CARRANZA
Martillero público
Compra venta de casas y campos. Préstamos hipotecarios.
Escritorio, Florida 877. U. T. 880 Av.

AUTOMOVIL FORD
POR UN PESO
Gran rifa a beneficio de la Escuela n.o 9
Un peso el número
Pedidos: AGENCIA VACCARO
Avenida de Mayo 638—B. Aires